



CONDUCE TRANQUILO,
NOSOTROS TE GUIAMOS

ITZIAR BALBIN DEVESA
CM DE LOS JAZMINES 338 1º DCHA.
33203 - GIJON



Liberty
Seguros



Estimado cliente,

En **Liberty Seguros** queremos darle la bienvenida como se merece. Diciéndole que a partir de ahora haremos todo lo que esté en nuestras manos para protegerle y estar a su lado en todo momento. Para empezar, aquí tiene toda la documentación de su **seguro Liberty Auto**:

- ▶ **Tarjeta de Asistencia en Carretera**, con todos los teléfonos necesarios para obtener ayuda a cualquier hora. Y recuerde que si tiene que usarla deberá indicar los siguientes datos: Número de póliza, nombre y apellidos, domicilio y teléfono.
- ▶ **Condiciones particulares de la nueva póliza.**
- ▶ **Documento de la Orden de domiciliación de adeudo directo (SEPA).**
- ▶ **Condiciones generales de la póliza.**
- ▶ **La Guía del asegurado de Liberty Auto**, cargada de información práctica.

DOCUMENTOS ADICIONALES:

- ▶ **Un parte amistoso**, para gestionar cualquier accidente.
- ▶ **Sobre franqueo en destino.**
- ▶ **Documentos a devolver firmados:** Una copia de las condiciones particulares y el documento de la Orden de domiciliación de adeudo directo (SEPA).

Para cualquier consulta sobre su póliza puede ponerse en contacto a través de:

- Su mediador **VICENTE VELASCO ALVAREZ, SL** en el teléfono **985171183**.
- La compañía:
E-mail: csm.prod.bi@libertyseguros.es.

Centro de Servicio Mediadores

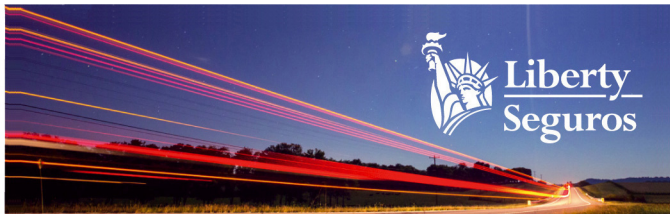

ASISTENCIA EN CARRETERA

ITZIAR BALBIN DEVESA
04 Z21 3666443

ASISTENCIA EN CARRETERA **24 HORAS**

Desde España

900 101 369

Desde el extranjero

34 934 955 125

Reemplazo
o sustitución de lunas
(Contratación opcional)

900 102 314

Asistencia Jurídica

900 123 077

De lunes a viernes, de 9 a 21 h.

NOTA INFORMATIVA PREVIA A LA CONTRATACIÓN DEL SEGURO

El Estado miembro al que corresponde el control de la actividad aseguradora de la entidad es España, y la autoridad de control la Dirección General de Seguros y Fondos de Pensiones del Ministerio de Economía y Empresa.

La legislación aplicable al contrato es la española, en concreto, la Ley 50/80 de 8 de octubre de Contrato de Seguro, la Ley 20/2015, de 14 de julio, de ordenación, supervisión y solvencia de entidades aseguradoras y las normas que lo desarrollan y el texto refundido de la Ley sobre responsabilidad civil y seguro de circulación de vehículos a motor, aprobado por Real Decreto Legislativo 8/2004.

LIBERTY SEGUROS, Compañía de Seguros y Reaseguros, S.A., dispone de un **Departamento de Atención al Cliente**, y de un **Defensor del Cliente**, para atender y resolver las quejas y reclamaciones derivadas de la actuación de la propia entidad o de sus agentes de seguros u operadores de bancaseguros, conforme al procedimiento previsto en la Orden ECO 734/2004, de 11 de marzo.

Los tomadores, asegurados, beneficiarios, terceros perjudicados y derechohabientes de los mismos podrán someter sus quejas y reclamaciones:

- Al **Departamento de Atención al Cliente** de Liberty Seguros, mediante escrito dirigido Paseo de las Doce Estrellas, 4, 28042 Madrid, por fax 91 301 79 98, o e-mail reclamaciones@libertyseguros.es
- En segunda instancia, al **Defensor del Cliente** de Liberty Seguros, mediante escrito dirigido al domicilio C/ Velázquez 80, 28001 Madrid, por fax 91 308 49 91, o e-mail reclamaciones@da-defensor.org

Las quejas y reclamaciones formuladas por los clientes, serán atendidas y resueltas en el plazo máximo de dos meses desde su presentación.

En caso de disconformidad con el resultado del pronunciamiento adoptado por cualquiera de las instancias anteriormente citadas, o si ha transcurrido el plazo de dos meses sin haber obtenido una respuesta, el reclamante podrá formular su queja o reclamación ante el Servicio de Reclamaciones de la Dirección General de Seguros y Fondos de Pensiones, mediante escrito dirigido al domicilio en Paseo de la Castellana, 44, 28046 Madrid.

Además de los cauces de reclamación indicados anteriormente, los conflictos podrán plantearse en vía judicial ante los jueces y tribunales competentes.

Se encuentra a disposición de los clientes en las oficinas de Liberty Seguros, el **Reglamento para la Defensa del Cliente**, donde se detalla el procedimiento para la atención de quejas y reclamaciones. También se podrá tener acceso a dicho reglamento en la página web: www.libertyseguros.es, o a través de su mediador.

La entidad aseguradora **LIBERTY SEGUROS, Compañía de Seguros y Reaseguros, S.A.** tiene su domicilio social en **Paseo de las Doce Estrellas, 4, 28042, Madrid (España)**.

La entidad ha adoptado la forma jurídica de sociedad anónima.

IMPORTANTE

Le aconsejamos que lea detenidamente las condiciones generales y particulares de este contrato para conocer sus derechos y obligaciones. Compruebe los datos que figuran en las condiciones particulares y si todos son correctos, remítanos firmado el ejemplar a devolver firmado. Si algún dato no es correcto, debe comunicárnoslo para proceder a su modificación. No olvide comunicar cualquier variación que se produzca en las personas declaradas como conductores del vehículo asegurado. Es importante que lleve en su vehículo el recibo de prima de la última anualidad como justificante de la existencia del seguro de responsabilidad civil de suscripción obligatoria. Tenga en cuenta que puede ser sancionado en el caso de que no lo aporte cuando le sea solicitado por las autoridades de tráfico.



CONDICIONES PARTICULARES



Liberty
Seguros



CONDICIONES PARTICULARES SEGURO DE AUTOS

Nº póliza: 04 Z21 3666443

Expedido en: Bilbao, 24 de junio de 2022

Efecto: A las 08 horas del 24-06-2022

Vencimiento: A las 08 horas del 24-06-2023

Duración: Anual, Prorrogable

Nombre mediador: VICENTE VELASCO ALVAREZ, SL

Código: 33 3116222

Tipo mediador: CORREDOR

Referencia condicionado general: LE11AUT 10/19

Datos de la tomadora del seguro

Nombre y apellidos: ITZIAR BALBIN DEVESA

NIF: 53550019Q

Dirección: CM DE LOS JAZMINES 338 1º DCHA.

CP Población: 33203 GIJON

Sexo: Femenino

Datos de la propietaria

Nombre y apellidos: ITZIAR BALBIN DEVESA

NIF: 53550019Q

Dirección: CM DE LOS JAZMINES 338 1º DCHA.

CP Población: 33203 GIJON

Sexo: Femenino

Datos del vehículo

Matrícula: 8952LYR

Marca y modelo: AC AUTOCARAVANA HASTA 130 CV 2P

Año de fabricación: 2022

Año 1ª matriculación: 2022

Tipo de vehículo: AUTOCARAVANA

Uso del vehículo: ALQUILER SIN CONDUCTOR

Potencia CV: 110

Peso Máximo Autorizado (PMA): 2.500

Cilindrada: 2.800

País de matriculación del vehículo: ESPAÑA

Accesorios: NO

Datos del/de los conductor/es habitual/es

Nombre y apellidos:

NIF:

Sexo:

CP Población:

Garantías contratadas

RESPONSABILIDAD CIVIL SUSCRIPCIÓN OBLIGATORIA

INCLUIDA

ASISTENCIA JURÍDICA EN INFRACCIONES DE TRAFICO

INCLUIDA

RESPONSABILIDAD CIVIL SUSCRIPCIÓN VOLUNTARIA

50.000.000,00 €

Garantías contratadas

DAÑOS PROPIOS	INCLUIDA
Franquicia DAÑOS PROPIOS	600,00 €
DEFENSA JURÍDICA	INCLUIDA
RECLAMACIÓN DE DAÑOS	INCLUIDA
ASISTENCIA EN VIAJE	INCLUIDA
RESPONSABILIDAD CIVIL DE LA CARGA	INCLUIDA
LUNAS	INCLUIDA
ROBO	INCLUIDA
INCENDIO	INCLUIDA
PRIVACIÓN DEL PERMISO DE CONDUCIR	EXCLUIDA
VEHÍCULO DE SUSTITUCIÓN	EXCLUIDA

ACCIDENTES DE OCUPANTES	MUERTE (€)	INVALIDEZ (€)	ASISTENCIA SANITARIA (€)
Asegurados: Sólo conductor	60.000,00	60.000,00	Según cláusula anexa

Forma de pago: ANUAL

Importe primer recibo: 1.489,99 €

Desglose del recibo nº: 126224516 del 24-06-2022 al 24-06-2023

Prima neta: 1.363,63 €

Consortio: 15,23 €

Impuestos: 111,13 €

TOTAL: 1.489,99 €

Datos bancarios: ES38 0049 1199 20 2910012969 BANCO SANTANDER

La presente póliza ha sido confeccionada en base a las declaraciones del tomador, cualquier cambio sobre los datos reflejados deberá ser comunicado al asegurador, en caso contrario será de aplicación el artículo 12 de la Ley del Contrato de Seguro.

CLÁUSULAS

ACLARACIÓN DATOS DEL VEHÍCULO:

BENIMAR TESSORO 440UP de 130cv 2.0cc PMA 3.500kg

VALOR DECLARADO

Se hace constar que el valor del vehículo asegurado en el momento de contratación de la póliza es de: 65000 Euros, incluyendo todos los accesorios declarados.

Se aportará copia de factura de compra del vehículo. En el caso de que el vehículo no sea nuevo, el valor declarado no podrá ser superior al valor de factura, excepto que la diferencia se corresponda con el valor de los accesorios incorporados posteriormente a su salida de fábrica.

CONDICIONES ESPECIALES GARANTIA DE ROBO

Se hace constar que el uso del vehículo es alquiler sin conductor según consta en las condiciones particulares de la póliza.

La cobertura de robo total del vehículo (sustracción ilegítima) se extiende al uso indicado siempre

que concurran las siguientes condiciones:

- Debe existir contrato de alquiler del vehículo asegurado.
- Deberá haberse fijado una fianza mediante autorización efectuada por tarjeta de crédito.
- El hecho deberá haber sido denunciado a las autoridades competentes.

No se considerará como robo la no devolución del vehículo alquilado, limitándose esta cobertura al hecho perpetrado por terceras personas.

CLAUSULA DE CONDUCTOR

Se hace constar que, entre los factores que se han considerado por parte de la Compañía para la valoración del riesgo y el cálculo de la prima se encuentran los siguientes: identidad de los conductores, fecha de nacimiento y fecha de expedición del permiso de conducir de los mismos, zona de circulación del vehículo asegurado, marca, modelo y versión del vehículo asegurado y uso al que el mismo se destina.

Por tanto, de acuerdo con el artículo 10 de la Ley de Contrato de Seguro, el Tomador del seguro tiene la obligación de declarar correctamente el riesgo y, según lo dispuesto en el Artículo 11 de la citada Ley de Contrato de Seguro, el Tomador tiene la obligación de notificar a la Compañía, durante la vigencia del seguro, cualquier variación o agravación de los factores citados en el párrafo anterior.

Se considera, por ejemplo, una agravación del riesgo que el vehículo asegurado sea conducido por personas menores de 25 años y/o con antigüedad de permiso de conducir inferior a 2 años.

De acuerdo con lo dispuesto en los Artículos 10 y 12 de la Ley de Contrato de Seguro, si se produjera un siniestro y las características reales del riesgo fuesen distintas a las declaradas por el Tomador, la prestación se reducirá de forma proporcional a la diferencia existente entre la prima pagada y la que hubiese aplicado de haberse conocido la verdadera entidad del riesgo (regla de equidad). En caso de mala fe del Tomador del Seguro, la Compañía quedará liberada del pago de la prestación.

No obstante, en lo que se refiera a la cobertura de responsabilidad civil de suscripción obligatoria, el Asegurador no opondrá ante el tercero perjudicado el incumplimiento por parte del Tomador del seguro del deber de declarar el riesgo y/o su agravación, sin perjuicio del derecho de repetición que le asiste contra el Tomador de seguro o Asegurado.

FRANQUICIAS

En caso de daños generales sin contrario identificado, cuando se verifique que los mismos son los derivados de varios hechos, el asegurador aplicará la franquicia contratada en póliza por cada lado afectado del vehículo, aceptándose como un solo siniestro todos los daños que se ubiquen en esa parte del mismo. Quedarán excluidos en su totalidad los daños del vehículo que se hubieran producido con anterioridad a la contratación de la póliza.

LÍMITE PARA ASISTENCIA SANITARIA: 6000 Euros

Queda expresamente pactado que, para la garantía de 'accidentes personales del ocupantes', los gastos de asistencia sanitaria por accidente se limitan a la cantidad arriba indicada cuando el asegurado fuese atendido por médicos y clínicas en un país extranjero o si en España acude a médicos y clínicas de libre elección.

INFORMACION ADICIONAL

Asimismo, le informamos que La Aseguradora podrá consultar sus datos contenidos, en su caso, en ficheros comunes relativos al incumplimiento de obligaciones dinerarias. Además, en caso de impago de la prima sus datos podrán ser comunicados a estos ficheros, con los requisitos que establece la ley.

RESPONSABILIDAD CIVIL PEATÓN Y CICLISTA

Se garantiza la responsabilidad civil del tomador y conductor habitual declarado en estas condiciones particulares por daños causados a terceros derivados de la práctica, como aficionado, del deporte del ciclismo así como en calidad de peatón cuando intervengan, como tales en accidente de circulación.

El límite de esta garantía se establece en 60.000 euros por siniestro.

Quedan excluidos los siniestros ocurridos por la práctica de ciclismo en calidad de profesional.

LIBRE ELECCION DE TALLER

Queda expresamente pactado que en caso de que el vehículo asegurado sufra daños y la reparación quede garantizada por alguna de las coberturas de la póliza el asegurado dispone de la libertad de elegir el taller en el que quiere reparar el vehículo.

CLÁUSULAS DE AMPLIACION DE GARANTÍAS ESPECIAL PARA AUTOCARAVANAS

Como ampliación de lo estipulado en Condiciones Generales se hace constar expresamente las siguientes cláusulas de ampliación. La ampliación referente a garantías tendrá efecto siempre que se hallen incluidas en la presente póliza **ACCESORIOS Se entenderán automáticamente cubiertos todos los elementos de mejora e instalación fija integrados en el vehículo de serie o a la salida de fábrica del vehículo.**

Los accesorios incorporados con posterioridad quedarán cubiertos de forma gratuita hasta la cantidad de 10.000 € Por encima de ese valor deberán quedar expresamente declarados en póliza para considerarse cubiertos. No se consideran cubiertos los accesorios que no formen parte fija y permanente y estén unidos a la carrocería de la autocaravana.

En ningún caso se considerarán cubiertos como accesorios el ajuar, electrodomésticos portátiles o cualquier bien depositado en el interior del vehículo.

ROTURA DE LUNAS

Quedan expresamente incluidas las lunas exteriores de la autocaravana ya sean de cristal, plástico o metacrilato.

RESPONSABILIDAD CIVIL EN EL CAMPING

Hasta 60.000 Euros, por siniestro y año, se incluyen los daños que pueda ocasionar a terceras personas por hechos de los que pueda resultar civilmente responsable el Tomador del Seguro o Cónyuge actuando en calidad de cabeza de familia como usuario de Camping y zonas de descanso mientras dure la estancia en el establecimiento o área. Esta cobertura será válida en todos los países de la Unión Europea.

INDEMNIZACIÓN EN CASO DE PÉRDIDA TOTAL

Queda expresamente pactado que para las garantías de Daños Propios, Incendio y robo cuando estuviesen contratadas, en caso de pérdida total o sustracción del vehículo completo la

indemnización será:

Si la antigüedad del vehículo es inferior a cuatro años, en caso de pérdida total la indemnización se determinará tomando como base el valor de nuevo del vehículo en el momento inmediatamente anterior a la ocurrencia del siniestro (con deducción del valor de los restos), de acuerdo a la siguiente escala:

- El 100% del valor de nuevo, si su antigüedad es inferior a dos años.
- El 80% del valor de nuevo, si su antigüedad es superior a dos años e inferior a tres años.
- El 70% del valor de nuevo, si su antigüedad es superior a tres años e inferior a cuatro años. Si la antigüedad del vehículo es superior a cuatro años, si la antigüedad del vehículo es superior a cuatro años se indemnizará por su valor venal incrementado en un 30% (con deducción del valor de los restos).

EQUIPAJES Y EFECTOS PERSONALES

Queda expresamente pactado que para las garantías de Daños Propios, Incendio y robo cuando estuviesen contratadas, quedan cubiertos los equipajes y efectos personales de los ocupantes del vehículo asegurado a consecuencia de un evento hasta un máximo de 500 euros por siniestro.

Tendrán condición de equipajes y efectos personales exclusivamente las maletas, ropa de vestir, calzado y artículos de aseo y cosmética quedando excluidos otros tipo de objetos o enseres.

DEFENSA JURIDICA: AMPLIACION LIBRE DESIGNA DE ABOGADO

Se amplía a 3000€ el límite máximo de los honorarios y gastos de los profesionales elegidos por el asegurado para su defensa jurídica según se establece en el Artículo 7.

REMOLCAJE A ELECCIÓN DEL VEHICULO DESDE EL KM '0' DEL DOMICILIO

Como ampliación a la garantía de Asistencia en Viaje en el apartado de 'Remolcaje desde KM '0' del domicilio' de las Condiciones Generales se hace constar que :

En caso de accidente, rotura de lunas o avería ocurrido en España, Francia, Portugal y Andorra que impida al vehículo asegurado circular por sus propios medios, el asegurador se hará cargo de los gastos de remolque del vehículo hasta el taller que elija el asegurado sin que tenga lugar el límite de 100Km.

COLISIÓN POR ATROPELLO A ESPECIES CINEGÉTICAS O ANIMALES DOMÉSTICOS

Se considera cubierta la reparación de los daños materiales que sufra el vehículo y sus accesorios o la reposición de los mismos como consecuencia de colisión por atropello de especies cinegéticas. Se cubren también los daños ocasionados al vehículo por colisión con animales domésticos, siempre que la responsabilidad de la colisión no recaiga en el conductor del vehículo asegurado. En todo caso se exige que exista atestado policial del accidente.

El criterio para la valoración de los daños será el mismo para la garantía de Daños Propios. En caso de tener contratada la cobertura de Daños Propios y si la cobertura se ha contratado con franquicia, ésta no se aplicará a los daños por colisión con especies cinegéticas y animales domésticos.

DAÑOS METEOROLÓGICOS - EXTENSIÓN DE GARANTÍAS

El Asegurador indemnizará los daños materiales que pueda sufrir el vehículo asegurado como consecuencia de:

A- Daños meteorológicos incluidos:

- 1) Pedrisco o nieve.
 - 2) Inundación, a consecuencia del desbordamiento o desviación del curso normal de lagos sin salida natural, acequias, canales y otros cursos o caudales en superficies naturales o construidos por el hombre, colectores, alcantarillado y otros cauces subterráneos al desbordarse, reventarse, romperse o averiarse.
 - 3) Caída de aeronaves, astronaves, naves u objetos que puedan caer de las mismas.
- La indemnización será efectiva siempre que los accidentes enumerados anteriormente no sean producidos por hechos o fenómenos que correspondan a riesgos amparados por el Consorcio de Compensación de Seguros.

B-EXCLUSIONES. Daños Meteorológicos no cubiertos:

No queda cubierto, además de lo indicado en el apartado 13 'Riesgos no cubiertos de aplicación a todas las garantías' de las Condiciones Generales:

- a) Los daños ocasionados por filtraciones, goteras, oxidaciones o humedades, cualquiera que sea la causa, y los producidos por la nieve o el agua que penetre por puertas, ventanas u otras aberturas que hayan quedado sin cerrar o cuyo cierre fuera defectuoso.
- b) Los daños debidos a la congelación del agua del radiador.

El criterio para la valoración de los daños será el mismo que el establecido para la garantía de Daños propios.

En caso de tener contratada la cobertura de Daños Propios y si la cobertura se ha contratado con franquicia ésta no se aplicará a los daños por fenómenos meteorológicos.

PROTECCION AL CONSUMIDOR

En caso de ser residente en la Comunidad Autónoma de Galicia o de Cataluña, y de conformidad con el Código de Consumo de Cataluña y la Ley Gallega de Protección General de las Personas Consumidoras y Usuaris, le informamos que tiene a su disposición el número de teléfono 900 112 213, en el que atenderemos cualquier incidencia, queja o reclamación que pudiera surgir respecto al servicio prestado.

Igualmente, en caso de residir en la Comunidad Autónoma de Cataluña, estamos a su disposición en la Avenida de la Granvia de L'Hospitalet, 8, de Hospitalet de Llobregat (Barcelona).

NOTA INFORMATIVA

1-El estado miembro al que corresponde el control de la actividad aseguradora de la entidad es España, y la autoridad de control la Dirección General de Seguros y Fondos de Pensiones.

2-La legislación aplicable al contrato es la española, en concreto, la Ley 50/80 de 8 de octubre, de Contrato de Seguro; el Real Decreto Legislativo 6/2004, de 29 de octubre, por el que se aprueba el texto refundido de la ley de ordenación y supervisión de los seguros privados y el Real Decreto Legislativo 8/2004, de 29 de octubre, por el que se aprueba el texto refundido de la ley sobre responsabilidad civil y seguro en la circulación de vehículos a motor, así como los reglamentos de desarrollo de ambas disposiciones.

3- La entidad aseguradora LIBERTY SEGUROS, Compañía de Seguros, S.A., tiene su domicilio social en la Paseo de las Doce Estrellas, 4, 28042 Madrid, España.

4- INSTANCIAS DE RECLAMACIÓN Y PROTECCIÓN DEL CLIENTE LIBERTY SEGUROS dispone de un Departamento de Atención al Cliente y de un Defensor del Cliente, para atender y resolver quejas y reclamaciones derivadas de la actuación de la propia entidad o de sus agentes de seguros

u operadores de banca seguros, conforme al procedimiento previsto en la Orden ECO 734/2004, de 11 de marzo.

– Departamento de Atención al Cliente. Paseo de las Doce Estrellas,4, 28042 MADRID. Fax: 91 301 79 98. e-mail: atencionalcliente@libertyseguros.es

– Defensor del Cliente. C/ Marqués de la Ensenada2, 6ª planta, 28004 Madrid. Fax: 91 308 49 91. e-mail: reclamaciones@da-defensor.org Las quejas y reclamaciones serán atendidas y resueltas en el plazo de dos meses desde su presentación. Transcurrido dicho plazo sin haber obtenido una respuesta o en caso de disconformidad, el reclamante podrá dirigirse al Comisionado para la Defensa del Asegurado y del Partícipe en Planes de Pensiones. Pº de la Castellana 44, 28046 MADRID. Para la solución de conflictos en vía judicial será competente el Juez del domicilio del asegurado.

Se encuentra a disposición de los clientes en las oficinas de las entidades del Grupo Liberty, el Reglamento para la Defensa del Cliente, donde se detalla el procedimiento para la atención de quejas y reclamaciones. También se podrá tener acceso a dicho Reglamento en la página web: www.libertyseguros.es, o a través de su mediador.

EL PAGO SOLO SERA VALIDO CONTRA ENTREGA DEL RECIBO ORIGINAL DEL ASEGURADOR.
El Tomador o Asegurado recibe con estas Condiciones Particulares un ejemplar de las Condiciones Generales de la Póliza, modelo **LE11AUT 10/19**

El Tomador/Asegurado acepta expresamente el Condicionado General completo y las cláusulas limitativas que firma en prueba de conformidad, y reconoce que con anterioridad a la firma del presente contrato, ha recibido la información que se recoge anteriormente, y manifiesta comprenderla.

INFORMACIÓN AL ASEGURADO

El tomador reconoce con su firma, que el contrato de seguro se ajusta a las exigencias y necesidades expresadas en la solicitud/proposición de seguro. No obstante, si el contenido de la póliza difiere de la solicitud/proposición de seguro o de las cláusulas acordadas, el tomador del seguro podrá reclamar a la entidad aseguradora en el plazo de un mes a contar desde la entrega de la póliza para que subsane la divergencia existente.

Transcurrido dicho plazo sin efectuar la reclamación, se estará a lo dispuesto en la póliza.

FIRMA DEL
TOMADOR

EL ASEGURADOR
P.P.



Juan Miguel Estallo
CEO Liberty Seguros





Liberty
Seguros

www.libertyseguros.es

INFORMACIÓN BÁSICA SOBRE PROTECCIÓN DE DATOS

La presente información, acorde al Reglamento general de protección de datos, sustituye y deja sin efecto cualquier otra información sobre protección de datos facilitada, en su caso, en el presente documento.

Responsable	LIBERTY SEGUROS, Compañía de Seguros y Reaseguros, S.A.
Finalidad	<p>(a) Gestión de la relación pre-contractual y/o del contrato de seguro, incluida la elaboración de perfiles necesarios para ello.</p> <p>(b) Comunicaciones comerciales (y elaboración de perfiles para ello) por cualquier medio (electrónico o no) durante la vigencia del contrato de seguro de productos de seguros propios así como del programa de fidelización.</p>
Legitimación	<p>(a) Ejecución del pre-contrato y/o contrato de seguro.</p> <p>(b) Interés legítimo: para comunicaciones comerciales y promocionales de productos de seguros propios y perfiles correspondientes así como del programa de fidelización, mientras el contrato de seguro esté en vigor.</p>
Datos	<p>(a) Facilitados con carácter previo al contrato de seguro, en la póliza y/o generados durante la relación contractual (incluyendo datos de salud). Los datos de salud no serán tratados para el envío de comunicaciones comerciales.</p> <p>(b) Referidos al tomador y otras personas físicas relacionadas con el contrato (Ej. asegurados, beneficiarios, terceros perjudicados).</p>
Destinatarios	<p>(a) Otras entidades aseguradoras y reaseguradoras.</p> <p>(b) Organismos públicos o privados.</p> <p>(c) Entidades gestoras de ficheros comunes con fines estadísticos actuariales, liquidación de siniestros y prevención del fraude.</p> <p>(d) Prestadores de servicios.</p>
Transferencias internacionales	<p>(a) Países con nivel de protección adecuado.</p> <p>(b) Entre otros, Estados Unidos (protección no equivalente a UE pero adopción de garantías: cláusulas tipo, normas corporativas vinculantes, "Privacy Shield" y/o cualesquiera otros mecanismos admitidos).</p>
Derechos	Entre otros, derecho de acceso, rectificación, supresión, oposición enviando un e-mail a ejercicioderechos@libertyseguros.es .



Liberty Seguros

INFORMACIÓN BÁSICA SOBRE PROTECCIÓN DE DATOS

Información adicional	Disponible en la siguiente URL: http://www.libertyseguros.es/privacidad Recomendamos su lectura.
-----------------------	--

Puede oponerse en cualquier momento a que en base al interés legítimo utilicemos sus datos personales, incluyendo la elaboración de perfiles y/o el envío de comunicaciones comerciales.

FIRMA DEL
TOMADOR

EL ASEGURADOR
P.P.

Juan Miguel Estallo
CEO Liberty Seguros

ORDEN DE DOMICILIACIÓN DE ADEUDO DIRECTO SEPA* **SEPA* DIRECT DEBIT MANDATE**

Datos de la compañía / *Company Details*

Referenciade la orden de domiciliación/ *Directdebit reference* 04Z213668442

Identificaciónde la compañía/ *Companyidentificationnumber* A48037642

Nombre de la compañía/ *Companyname* LIBERTYSEGUROSS.A.

Dirección / *Address* Paseo de las Doce Estrellas,4

Código postal / *Postcode* 28042

Población / *City/town* Madrid

Provincia/ *Province* MADRID

País/ *Country* ESPAÑA

Mediante la firma de esta orden de domiciliación, el titular de la cuenta bancaria autoriza (A) a la compañía a enviar instrucciones a la entidad del titular de la cuenta bancaria para adeudar su cuenta y (B) a la entidad para efectuar los adeudos en su cuenta siguiendo las instrucciones de la compañía. Como parte de sus derechos, el titular de la cuenta bancaria está legitimado al reembolso por su entidad en los términos y condiciones del contrato suscrito con la misma. La solicitud de reembolso deberá efectuarse dentro de las ocho semanas que siguen a la fecha de adeudo en cuenta. Puede obtener información adicional sobre sus derechos en su entidad financiera.

By signing this mandate form, you authorise (A) the company to send instructions to your bank to debit your account and (B) your bank to debit your account in accordance with the instructions from the company. As part of your rights, you are entitled to a refund from your bank under the terms and conditions of your agreement with your bank. A refund must be claimed within 8 weeks starting from the date on which your account was debited.

Datos del titular de la cuenta bancaria / *Bank account holder details*

Nombre / *Name* ITZIARBALBIN DEVESA

Dirección / *Address* CM DE LOS JAZMINES338 1º DCHA.

Código postal / *Postcode* 33203

Población / *City/town* GIJON

Provincia/ *Province* ASTURIAS

País/ *Country* ESPAÑA

Swift BIC / *Swift BIC number*

BSCHESMMXXX

Número de cuenta - IBAN / *Account number - IBAN*

ES3800491199202910012969

Tipo de pago / *Paymenttype* RECURRENTE

En caso que los datos que aparecen no sean correctos, rectifíquelos aquí

If the above details are incorrect, amend them here

Fecha / *Date* 24 de junio de 2022

Población / *City/town* GIJON

Firma del titular de la cuenta / *Signature of account holder*



CONDICIONES GENERALES



Liberty
Seguros



0	Artículo preliminar – Definiciones	5
1	Objeto y extensión del seguro	7
2	Responsabilidad civil derivada de la conducción del vehículo asegurado	7
3	Daños propios sufridos por el vehículo asegurado	11
4	Incendio del vehículo asegurado	13
5	Robo del vehículo asegurado	14
6	Rotura de lunas	16
7	Defensa jurídica	17
8	Accidentes personales de ocupantes	23
9	Asistencia en viaje	26
10	Vehículo de sustitución	35
11	Riesgos no cubiertos de aplicación a todas las garantías	36
12	Ámbito territorial del seguro	38
13	Formalización, perfección y duración del seguro	39
14	Declaración sobre el riesgo (al formalizar el seguro y durante su vigencia)	40
15	En caso de agravación del riesgo	40
16	Consecuencias de no comunicar la agravación del riesgo	41
17	Declaraciones falsas o inexactas	41
18	En caso de disminución del riesgo	41
19	Transmisión del vehículo asegurado	41
20	Pago de la prima	42
21	Domiciliación bancaria	42
22	Siniestros	43
23	Deber de salvamento	45
24	Pago de la indemnización	45
25	Subrogación	46
26	Concurrencia de seguros	46
27	Repetición	47
28	Extinción del seguro	47
29	Prescripción	47
30	Comunicaciones y jurisdicción	47
31	Cláusula de indemnización	48

En este contrato se entiende por:

- **Asegurador:** La sociedad aseguradora es **Liberty Seguros, Compañía de Seguros y Reaseguros, S.A.** quien suscribe la póliza junto con el tomador del seguro y se obliga, mediante el cobro de la correspondiente prima, al pago de la prestación correspondiente a cada una de las garantías que figuran incluidas en la condiciones particulares, con arreglo a los límites y condiciones establecidos en la póliza.
- **Tomador del seguro:** La persona física o jurídica que juntamente con el asegurador, suscribe este contrato, y al que corresponden las obligaciones que del mismo se deriven, salvo las que por su naturaleza deban ser cumplidas por el asegurado.
- **Asegurado:** La persona física o jurídica, titular del interés objeto del seguro y que, en defecto del tomador asume las obligaciones derivadas del contrato.
- **Beneficiario:** La persona física o jurídica titular del derecho a la indemnización, por la cesión del asegurado o por así haberse pactado en póliza.
- **Conductor:** La persona física que estando legalmente habilitada para ello, mediante la posesión del correspondiente permiso de conducción idóneo para el vehículo objeto del seguro, y con autorización del tomador, asegurado y/o propietario del mismo, en caso de no ser uno de ellos, lo conduzca o lo tenga bajo su custodia y responsabilidad en el momento de la ocurrencia del siniestro.
- **Conductor habitual:** La persona designada como tal en el contrato de seguro, cuyas circunstancias determinan el cálculo de la prima.
- **Póliza:** El documento que contiene las condiciones reguladoras del contrato de seguro. Forman parte integrante de la póliza: las condiciones generales, las condiciones particulares, las condiciones especiales y los suplementos o apéndices que se emitan a la misma para complementarla o modificarla.
- **Prima:** El precio del seguro, el recibo contendrá además, los recargos e impuestos que sean de legal aplicación.
- **Franquicia:** La cantidad que en cada siniestro y según lo pactado en la póliza, para cada uno de los riesgos cubiertos, sea a cargo del asegurado.
- **Suma asegurada:** La cantidad fijada en la póliza para cada una de las garantías indicadas en el artículo 1 de las condiciones generales, que constituye el límite máximo de indemnización a pagar por todos los conceptos por el asegurador en caso de siniestro. En el caso del seguro de responsabilidad civil de suscripción obligatoria estará limitado a las sumas fijadas en la legislación vigente en el momento de la ocurrencia del mismo.
- **Accidente:** Se considera accidente todo acto que, derivado de un hecho fortuito, súbito y violento, cause daños en los vehículos de manera que queden imposibilitados para la circulación.
- **Siniestro:**
 - Todo hecho accidental ocurrido dentro del período de vigencia de la póliza, cuyas consecuencias estén garantizadas por alguna de las coberturas del seguro.
 - Constituye un solo siniestro el conjunto de daños personales y materiales derivados de un mismo hecho.
- **Daño corporal:** La lesión corporal o muerte causadas a personas físicas.
- **Daño material:** La pérdida o deterioro de las cosas o de los animales.

- **Incendio del vehículo:** La combustión y abrasamiento con llama total o parcial del vehículo asegurado.
- **Explosión del vehículo:** La acción súbita y violenta de la presión o depresión del gas o vapor del vehículo asegurado.
- **Accidentes personales:** La lesión corporal que deriva de causa violenta, súbita, externa y ajena a la intencionalidad del asegurado, en su condición de conductor u ocupante de automóviles, que produzca invalidez temporal, permanente o muerte.
- **Robo:** Entendiendo por tal la sustracción ilegítima realizada por terceras personas con ánimo de lucro y con empleo de fuerza en las cosas, incluyendo su tentativa.
- **Expoliación:** Entendiendo por tal la sustracción ilegítima realizada por terceras personas con ánimo de lucro y con empleo de fuerza y/o violencia o intimidación en las personas.
- **Hurto:** Entendiendo por tal la sustracción ilegítima realizada por terceras personas con ánimo de lucro y sin empleo de fuerza en las cosas y/o violencia o intimidación en las personas.
- **Hurto de uso:** Entendiendo por tal la sustracción ilegítima realizada por terceras personas sin ánimo de lucro y sin empleo de fuerza en las cosas y/o violencia o intimidación en las personas.
- **Valor de nuevo:** El precio total de venta al público en estado de nuevo del vehículo asegurado, incluyendo los recargos, tasas e impuestos legales (**excluido el impuesto de circulación**) que lo hacen apto para circular por la vía pública. En el supuesto de que el vehículo ya no se fabrique o no se encuentre comprendido en los catálogos o listas del fabricante, se aplicará como valor de nuevo el correspondiente a otro vehículo de análogas características.
- **Valor venal:** El valor de venta del vehículo asegurado, inmediatamente antes de la ocurrencia de un siniestro, **en función de su antigüedad, desgaste y/o estado de conservación**. A estos efectos se tomará como base el valor venal del vehículo según las tablas del Manual de precios de venta de automóviles de ocasión publicado por Editorial Eurotax España S.A.
- **Pérdida total:** Se considera que en un siniestro existe pérdida total cuando el importe presupuestado de la reparación del vehículo siniestrado excede del 75% del valor de nuevo si la antigüedad del vehículo es inferior a 2 años, o cuando excede del 75% del valor venal si la antigüedad del vehículo es igual o superior a 2 años.
- **Accesorios:** Los elementos de mejora e instalación fija que no están comprendidos entre los integrantes de serie u opcionales del vehículo a su salida de fábrica.
- **Antigüedad del vehículo:** Período de tiempo transcurrido desde la primera matriculación del vehículo asegurado, tanto si ha tenido lugar en España como en el extranjero, hasta la fecha de ocurrencia del siniestro.
- **Recinto portuario o aeroportuario:** Espacio perteneciente a un puerto de mar o a un aeropuerto, respectivamente, que no es accesible para personas y/o vehículos sin acreditación o permiso específico para ello, y que se encuentra vallado y vigilado por la autoridad competente.

Por el presente contrato, el asegurador, dentro de los límites fijados para el seguro de responsabilidad civil de suscripción obligatoria vigentes en el momento de ocurrencia del siniestro y de los contratados para el seguro voluntario complementario en las condiciones generales, particulares y especiales, asume la cobertura de los riesgos que a continuación se indican y **que figuren expresamente contratados en las condiciones particulares:**

- Responsabilidad civil derivada de la conducción del vehículo asegurado (artículo 2).
 - Modalidad A: Responsabilidad civil de suscripción obligatoria.
 - Modalidad B: Responsabilidad civil de suscripción voluntaria.
 - Modalidad C: Responsabilidad civil de la carga.
- Daños propios sufridos por el vehículo asegurado (artículo 3).
- Incendio del vehículo asegurado (artículo 4).
- Robo del vehículo asegurado (artículo 5).
- Rotura de lunas (artículo 6).
- Defensa jurídica (artículo 7).
 - A. Defensa penal.
 - B. Reclamación de daños.
 - C. Asistencia jurídica en materia de infracciones administrativas de tráfico, circulación y seguridad vial.
- Accidentes personales de ocupantes (artículo 8).
- Asistencia en viaje (artículo 9).
- Vehículo de sustitución (artículo 10).

MODALIDAD A: RESPONSABILIDAD CIVIL DE SUSCRIPCIÓN OBLIGATORIA

1. Con esta cobertura (de contratación obligatoria para todo propietario de vehículo a motor) el asegurador asume, hasta los límites cuantitativos reglamentariamente vigentes, la obligación indemnizatoria derivada, para el conductor y/o propietario del vehículo asegurado en las condiciones particulares, de hechos de la circulación en los que intervenga dicho vehículo y de los que resulten daños a las personas y/o en los bienes, exigible a tenor de lo dispuesto en el texto refundido de la Ley sobre responsabilidad civil y seguro de la circulación de vehículos a motor, su reglamento de desarrollo, y demás normas de legal aplicación.
2. En las indemnizaciones por daños a las personas, el asegurador, dentro de los límites del aseguramiento de suscripción obligatoria, deberá reparar el daño causado a las personas, **excepto**

cuando pruebe que el mismo fue debido únicamente a la conducta o negligencia del perjudicado o a fuerza mayor extraña a la conducción o al funcionamiento del vehículo. No se considerarán como fuerza mayor los defectos del vehículo ni la rotura o fallo de alguna de sus piezas o mecanismos.

3. En la indemnización por daños en los bienes, el asegurador, **dentro de los límites de aseguramiento de suscripción obligatoria**, deberá resarcir el daño causado cuando el conductor del vehículo resulte civilmente responsable, según lo establecido en el artículo 1902 y sucesivos del Código Civil, artículos 109 y sucesivos del Código Penal.

NO QUEDAN CUBIERTOS:

- a. **Todos los daños y perjuicios ocasionados por las lesiones o fallecimiento del conductor del vehículo asegurado.**
- b. **Los daños en los bienes sufridos por el vehículo asegurado, por las cosas en él transportadas, y por los bienes de los que sean titulares el tomador, asegurado, propietario, conductor, así como los del cónyuge y los parientes hasta el tercer grado de consanguinidad o afinidad de los anteriores.**
- c. **Los daños a las personas y en los bienes causados cuando el vehículo asegurado haya sido robado, entendiéndose, exclusivamente, las conductas tipificadas como tal en el Código Penal.**
- d. **Los daños personales y materiales cuando fueran causados por la conducción bajo la influencia de bebidas alcohólicas o de drogas tóxicas, estupefacientes o sustancias psicotrópicas. Este riesgo no cubierto no será oponible al perjudicado, sin perjuicio del derecho de repetición del asegurador.**
- e. **Los daños personales y materiales causados cuando el conductor del vehículo carezca de permiso de conducir. Esta exclusión no será oponible al perjudicado, sin perjuicio del derecho de repetición del asegurador.**

MODALIDAD B: RESPONSABILIDAD CIVIL DE SUSCRIPCIÓN VOLUNTARIA

1. Con esta cobertura el asegurador garantiza, en el ámbito y hasta el límite pactado en las condiciones particulares de esta póliza, la obligación indemnizatoria derivada, para el conductor y/o propietario del vehículo reseñado en las condiciones particulares, de hechos de la circulación en los que intervenga dicho vehículo y de los que resulten daños a las personas y/o en los bienes y de los que resulte civilmente responsable dicho conductor, en virtud de lo dispuesto en los artículos 1902 y sucesivos del Código Civil, 109 y sucesivos del Código Penal.
2. Esta garantía, cubrirá las indemnizaciones dentro del límite pactado en las condiciones particulares que excedan del límite cuantitativo establecido para la cobertura de responsabilidad civil de suscripción obligatoria fijada en cada momento por las disposiciones legales que regulan dicha cobertura.
3. A los efectos de esta cobertura, **tendrá la consideración de tercero, en lo relativo a los daños a las personas, cualquier persona física distinta del conductor; y en lo relativo a los daños en los bienes, cualquier persona física o jurídica distinta de tomador, asegurado, propietario o el conductor, así como su cónyuge o los parientes hasta el tercer grado de consanguinidad o afinidad de los anteriores.**

Asimismo se garantiza:

- **La responsabilidad por incendio del vehículo**, por daños causados a terceros a consecuencia de incendio originado en el vehículo asegurado, cuando este se encuentre estacionado.
El límite de esta garantía se establece en 600.000 euros por siniestro.
- **La responsabilidad por remolques y/o caravanas**, por daños causados a terceros como consecuencia del arrastre de remolques y/o caravanas, **siempre y cuando su peso total no exceda de 750 kg y su matrícula coincida con la del vehículo asegurado.**

NO QUEDAN CUBIERTOS:

Además de las exclusiones determinadas para el seguro de suscripción obligatoria:

- a. La responsabilidad por daños causados a los objetos y bienes transportados en el vehículo.
- b. Las responsabilidades por daños causados por los objetos o bienes transportados en el vehículo, o que se hallen en poder del asegurado o de personas de quien este deba responder, aun cuando tengan su origen en un accidente de circulación.
- c. La responsabilidad civil contractual.
- d. La responsabilidad derivada de daños o lesiones causados a personas transportadas, cuando se trate de un vehículo no autorizado oficialmente para el transporte de personas, excepto en casos de deber de socorro o estado de necesidad.
- e. El pago de las multas o sanciones impuestas por los tribunales o autoridades competentes y las consecuencias de su impago.
- f. En ningún caso tendrán la consideración de terceros a efectos de esta cobertura:
 - Aquellos cuya responsabilidad civil resulte cubierta por esta póliza.
 - Cuando el asegurado sea una persona jurídica, sus representantes legales, así como el cónyuge y los miembros de las familias de dichos representantes hasta el tercer grado de consanguinidad o afinidad.
 - Los empleados o asalariados de las personas cuya responsabilidad civil resultara cubierta por esta póliza, en aquellos siniestros que se reconozcan como accidentes de trabajo.
- g. La responsabilidad civil derivada de daños causados por remolques y/o caravanas acoplados al vehículo, salvo que se trate de remolques y/o caravanas cuyo peso total no exceda de 750 kg y su matrícula sea coincidente con la del vehículo asegurado.

MODALIDAD C: RESPONSABILIDAD CIVIL DE LA CARGA

Se garantiza la responsabilidad civil extracontractual del conductor y/o propietario por daños causados a terceros derivada de los objetos o mercancías transportadas en el vehículo asegurado, incluso por la carga y/o descarga de los mismos.

El límite de esta garantía se establece en 100.000 euros por siniestro.

NO QUEDAN CUBIERTOS:

- a. Los daños ocasionados al propio vehículo por los objetos o mercancías transportadas.
- b. Los daños sufridos por las personas que realizan la carga y/o descarga de los objetos transportados.
- c. Los daños derivados del transporte o manipulación de materias tóxicas, inflamables, combustibles, radioactivas, explosivas y, en general, materias de naturaleza peligrosa, así como los transportes que, por sus peculiares características, necesiten de permisos especiales para circular.

DE APLICACIÓN EN LAS MODALIDADES DE RESPONSABILIDAD CIVIL A, B Y C

Prestaciones del asegurador

Dentro de los límites fijados en las condiciones particulares, correrán por cuenta del asegurador:

- **El abono a los perjudicados** o a sus derechohabientes de las indemnizaciones a que diera lugar la responsabilidad civil del asegurado o del conductor en los términos expresados en el presente artículo 2.
- **La prestación de las fianzas que por responsabilidad civil** puedan ser exigidas por los tribunales al asegurado o al conductor. **Si los tribunales exigiesen una fianza para responder conjuntamente de las responsabilidades civil y criminal, el asegurador depositará como garantía de la primera, la mitad de la fianza global exigida, y sin perjuicio de lo establecido en el artículo 7 – Defensa jurídica.**
- **La defensa del asegurado:** El asegurador asumirá a sus expensas la dirección jurídica frente a la reclamación del perjudicado, designando en su caso los letrados y procuradores que defenderán y representarán al asegurado en las actuaciones judiciales que se le siguieren en reclamación de responsabilidades civiles cubiertas por esta garantía, y ello aun cuando dichas reclamaciones fueran infundadas.

Procedimiento de actuación en caso de siniestro (responsabilidad civil, defensa del asegurado)

1. **Deber de información y colaboración.** El asegurado deberá prestar la colaboración necesaria en orden a la dirección jurídica asumida por el asegurador, comprometiéndose en su caso, a otorgar los poderes y la asistencia personal que sean precisos. El tomador del seguro o el asegurado, deberán además comunicar al asegurador, a la mayor brevedad, cualquier notificación judicial, extrajudicial o administrativa que llegue a su conocimiento relacionada con el siniestro, así como cualquier clase de información sobre sus circunstancias y consecuencias.

En caso de violación de este deber, la pérdida de derecho a la indemnización solo se producirá en el supuesto de que hubiese concurrido dolo o culpa grave, en cuyo caso, si el asegurador hubiese efectuado pagos o se viera obligado a efectuarlos, podrá reclamar el reembolso de dichos pagos al tomador del seguro o al asegurado.

2. **Recursos y procedimientos.** Independientemente del fallo o resultado del procedimiento judicial, el asegurador se reserva la decisión de ejercitar los recursos legales que procedan contra dicho fallo o resultado, o de conformarse con el mismo.

Si el asegurador estima improcedente el recurso, sin perjuicio de proceder por razones de urgencia a su interposición, lo comunicará al asegurado, quedando este en libertad para mantenerlo por su exclusiva cuenta y aquel obligado a reembolsarle los gastos judiciales y los gastos de abogado y procurador, en el supuesto de que dicho recurso prospere.

3. Conflicto de intereses. Cuando se produzca algún conflicto entre el asegurado y el asegurador, motivado por tener que sustentar este en el siniestro intereses contrarios a la defensa del asegurado, el asegurador lo pondrá en conocimiento del asegurado, sin perjuicio de realizar aquellas diligencias que, por su carácter urgente, sean necesarias para la defensa. En este caso **únicamente se otorga cobertura si el asegurado mantiene la dirección jurídica de la defensa al asegurador.**

4. Indemnización. Las indemnizaciones por todos los daños y perjuicios causados a las personas se calcularán con los criterios y límites que establece el anexo del texto refundido de la Ley sobre responsabilidad civil y seguro en la circulación de vehículos a motor.

El asegurado no podrá, sin autorización del asegurador, negociar, admitir o rechazar ninguna reclamación relativa a siniestros cubiertos por la presente póliza. En otro caso, el asegurador podrá reclamarle los daños y perjuicios que le hubiere ocasionado con su actuación.

El asegurador podrá transigir en cualquier momento con los perjudicados el importe de las indemnizaciones por ellos reclamadas, dentro de los límites de la cobertura de la póliza.

5. Derecho de repetición. El asegurador puede repetir contra el tomador, el conductor, el propietario y el asegurado el importe de las indemnizaciones que haya satisfecho como consecuencia del ejercicio de la acción directa por el perjudicado o sus derechohabientes, conforme a lo establecido en el texto refundido de la Ley sobre responsabilidad civil y seguro en la circulación de vehículos a motor, en su reglamento, en las demás disposiciones legales vigentes y en el presente contrato.

3

DAÑOS PROPIOS SUFRIDOS POR EL VEHÍCULO ASEGURADO

Esta cobertura comprende, dentro de los límites establecidos en la póliza, los daños parciales o la pérdida total que pueda sufrir el vehículo asegurado como consecuencia de un accidente producido por una causa exterior, violenta e instantánea, en todo caso con independencia de la voluntad del conductor, hallándose el vehículo tanto en circulación como en reposo o en curso de transporte.

Por consiguiente, quedan expresamente comprendidos en las garantías del seguro los daños debidos a:

- Vuelco o caída del vehículo, choque del mismo con otros vehículos o con cualquier otro objeto móvil o inmóvil.
- Hundimiento de terrenos, puentes y carreteras.
- Hechos malintencionados de terceros, **siempre que el asegurado haya hecho lo posible para evitar su realización y el hecho no se derivara de terrorismo, rebelión, sedición, motín,**

tumulto popular, hechos o actuaciones de las Fuerzas Armadas o de las fuerzas y cuerpos de seguridad en tiempos de paz, cuya cobertura corresponde al Consorcio de Compensación de Seguros, de acuerdo con las condiciones del artículo 31.

- Accidentes producidos por vicio de material, defecto de construcción o mala conservación, entendiéndose que las garantías del asegurador en tales casos se limitan a la reparación del daño producido por el accidente y no a la de las partes defectuosas o mal conservadas.
- Daños o desperfectos ocasionados en la tapicería interior del vehículo asegurado, con motivo de la ayuda a víctimas de accidente, **hasta un máximo de 300 euros**.
- La rotura de lunas, **con el alcance y exclusiones que se especifican en el artículo 6**.
- Daños ocasionados por viento, pedrisco o granizo **que no tengan la consideración legal de riesgos extraordinarios**.

Si así se pacta expresamente en las condiciones particulares de la póliza, la garantía comprendida en este artículo se limitará a la **pérdida total** del vehículo asegurado.

Para la consideración de pérdida total se estará a lo dispuesto en el artículo Preliminar – Definiciones.

Los accesorios integrados en el vehículo a su salida de fábrica quedan cubiertos. Los incorporados posteriormente solo quedaran cubiertos si han sido expresamente declarados.

INDEMNIZACIÓN SOBRE VALOR DE NUEVO EN CASO DE PÉRDIDA TOTAL

En caso de pérdida total del vehículo la indemnización se determinará de acuerdo a las siguientes normas:

- El 100% del valor de nuevo, si su antigüedad es inferior a dos años siempre que se trate del primer propietario del vehículo. En el caso de que el vehículo haya sido transferido, la indemnización será la correspondiente a su valor venal (con deducción del valor de los restos).
- Si la antigüedad del vehículo es igual o superior a dos años, se indemnizará por su valor venal (con deducción del valor de los restos).

NO QUEDAN CUBIERTOS:

- a. Los daños que se causen al vehículo asegurado por remolques arrastrados, así como por los objetos transportados o con motivo de la carga o descarga de los mismos.
- b. Los daños producidos a los remolques arrastrados por el vehículo asegurado, así como los producidos a avances de autocaravanas.
- c. Los daños ocasionados por fenómenos sísmicos, atmosféricos o térmicos (incluso los debidos a la congelación del agua del radiador), salvo los ocasionados por pedrisco, granizo o viento.
- d. Los daños que afecten a neumáticos (cubiertas y cámaras), salvo en los casos de pérdida total del vehículo y aquellos casos en los que el vehículo asegurado sufra otros daños materiales.
- e. La eventual depreciación del vehículo, como consecuencia de su reparación tras un siniestro.

- f. Los daños que se produzcan con ocasión de la circulación del vehículo asegurado por lugares que no sean vías aptas para ello, salvo pacto en contrario en las condiciones particulares.
- g. Las averías mecánicas.
- h. Los gastos de transporte del vehículo siniestrado, salvo que se tenga concertada esta cobertura, la cual queda específicamente regulada en el artículo 9 de Asistencia en viaje y en el apartado D de Asistencia en viaje del artículo 22 de estas condiciones generales.
- i. La reparación del simple desgaste por uso o deficiente conservación, así como la subsanación de defectos de construcción o reparación.
- j. Los daños que afecten a los accesorios del vehículo asegurado, según definición del artículo preliminar, si han sido instalados posteriormente a la salida de fábrica del vehículo y estos no han sido expresamente declarados en las condiciones particulares de la póliza. En ningún caso quedan cubiertos los accesorios que no forman parte fija del vehículo, como llaves o mandos de apertura.

4

INCENDIO DEL VEHÍCULO ASEGURADO

Esta cobertura comprende dentro de los límites establecidos en las condiciones particulares de la póliza, los daños que pueda sufrir el vehículo asegurado como consecuencia de incendio, rayo o explosión, en todo caso con independencia de la voluntad del conductor o asegurado hallándose el vehículo tanto en circulación como en reposo o en curso de transporte.

Quedan cubiertos en las garantías del seguro, los incendios producidos por:

- Vicio de material, defecto de construcción o mala conservación, entendiéndose que las garantías del asegurador en tales casos se limitan a la reparación del daño producido por el accidente **y no a las partes defectuosas o mal conservadas.**

El asegurador estará obligado a indemnizar los daños producidos por el incendio cuando este se origine por caso fortuito, por malquerencia de extraños, por negligencia propia o de las personas de quienes responda civilmente.

El asegurador no estará obligado a indemnizar los daños provocados por el incendio cuando este se origine por dolo o culpa grave del asegurado, del tomador o del conductor del vehículo.

El asegurador indemnizará todos los daños y pérdidas materiales causados al vehículo por la acción directa del fuego, así como los producidos por las consecuencias inevitables del incendio y en particular los daños que ocasionen las medidas necesarias adoptadas por la autoridad, el tomador, el asegurado o el conductor, para impedir, cortar o extinguir el incendio, con inclusión de los gastos que ocasionen la aplicación de tales medidas.

Para la consideración de pérdida total se estará a lo dispuesto en el artículo Preliminar – Definiciones.

Los accesorios integrados en el vehículo a su salida de fábrica quedan cubiertos. Los incorporados posteriormente solo quedaran cubiertos si han sido expresamente declarados.

INDEMNIZACIÓN SOBRE VALOR DE NUEVO EN CASO DE PÉRDIDA TOTAL

En caso de pérdida total del vehículo la indemnización se determinará de acuerdo a las siguientes normas:

- El 100% del valor de nuevo, si su antigüedad es inferior a dos años siempre que se trate del primer propietario del vehículo. En el caso de que el vehículo haya sido transferido, la indemnización será la correspondiente a su valor venal (con deducción del valor de los restos).
- Si la antigüedad del vehículo es igual o superior a dos años, se indemnizará por su valor venal (con deducción del valor de los restos).

NO QUEDAN CUBIERTOS:

- a. Los daños ocasionados al vehículo por objetos transportados o con motivo de carga y descarga de los mismos, así como los producidos en los remolques arrastrados por el vehículo asegurado.
- b. Los daños ocasionados por fenómenos sísmicos, atmosféricos o térmicos, excepto por caída del rayo.
- c. Los daños que afecten a neumáticos, excepto en los casos en que el vehículo asegurado sufra otros daños materiales.
- d. Los gastos de transporte del vehículo siniestrado, salvo que se tenga concertada esta cobertura, que queda específicamente regulada en el artículo 9 – Asistencia en viaje y en el apartado D de asistencia en viaje del artículo 22 de estas condiciones generales.
- e. La eventual depreciación del vehículo, subsiguiente a su reparación después de un siniestro.
- f. Los daños que afecten a los accesorios del vehículo, según definición del artículo preliminar del vehículo asegurado, si han sido instalados posteriormente a la salida de fábrica del vehículo y estos no han sido expresamente declarados en las condiciones particulares de la póliza. En ningún caso quedan cubiertos los accesorios que no forman parte fija del vehículo, como llaves o mandos de apertura.

5

ROBO DEL VEHÍCULO ASEGURADO

Esta cobertura comprende los daños o la pérdida del vehículo asegurado y elementos de este a consecuencia de sustracción ilegítima o de su tentativa, por parte de terceros. Por consiguiente, quedan expresamente comprendidos el robo, expoliación, hurto y hurto de uso de acuerdo con lo dispuesto en el artículo Preliminar– Definiciones.

Los accesorios integrados en el vehículo a su salida de fábrica quedan cubiertos. Los incorporados posteriormente solo quedaran cubiertos si han sido expresamente declarados.

A. INDEMNIZACIÓN SOBRE EL VALOR DE NUEVO EN CASO DE SUSTRACCIÓN ILEGÍTIMA DEL VEHÍCULO COMPLETO O TODOS LOS NEUMÁTICOS

En caso de pérdida total del vehículo la indemnización se determinará de acuerdo a las siguientes normas:

- El 100% del valor de nuevo, si su antigüedad es inferior a dos años siempre que se trate del primer propietario del vehículo. En el caso de que el vehículo haya sido transferido, la indemnización será la correspondiente a su valor venal (con deducción del valor de los restos).
- Si la antigüedad del vehículo es igual o superior a dos años, se indemnizará por su valor venal (con deducción del valor de los restos).

Se considera robo total de los neumáticos, el robo en un mismo siniestro de todos los neumáticos del vehículo, sin considerar el de repuesto.

B. SUSTRACCIÓN PARCIAL DE ELEMENTOS FIJOS

Si lo sustraído afecta a elementos fijos del vehículo a su salida de fábrica o a elementos considerados accesorios que estén expresamente declarados en las condiciones particulares de la póliza, se indemnizará el 100% de su valor de nuevo, **con excepción de baterías y neumáticos, cuya indemnización se limitaría al 80% de su valor de nuevo.**

En el caso de sustracción ilegítima de aparatos de radio, telefonía, navegación por satélite, reproducción, grabación de sonido y/o imagen que sean de instalación fija en el vehículo, se garantiza la indemnización de los mismos, como se indica en el párrafo anterior, siempre que se proceda a su sustitución, con verificación pericial por parte del asegurador y limitándose la cobertura a una única indemnización por anualidad del contrato.

C. TENTATIVA DE SUSTRACCIÓN ILEGÍTIMA

El asegurador garantiza también el 100% de los daños que se produzcan en el vehículo asegurado como consecuencia de la tentativa de sustracción ilegítima.

Si como consecuencia de la tentativa de sustracción ilegítima, se produjeran daños de tal cuantía que el vehículo sea declarado como pérdida total (según la consideración de pérdida total indicada en el artículo Preliminar – Definiciones), la indemnización se regirá por lo indicado anteriormente en el apartado A de este mismo artículo.

Efectos de la recuperación del vehículo robado

Si el vehículo sustraído se recuperase dentro del plazo de los 40 días siguientes a la comunicación al asegurador, el asegurado viene obligado a admitir su devolución.

En el momento de la indemnización, el asegurado debe entregar y firmar la documentación necesaria para que pueda realizarse la transferencia de la propiedad a favor del asegurador en caso de que apareciera el vehículo con posterioridad al cobro de la indemnización. El asegurado puede recuperar el vehículo dentro del plazo de 15 días siguientes a la comunicación de su recuperación, reintegrando, en este caso, la indemnización percibida.

NO QUEDAN CUBIERTOS:

- a. La sustracción que tenga su origen en negligencia grave del asegurado, del tomador del seguro, del conductor o de las personas que de ellos dependan o con ellos convivan.
- b. Las sustracciones de las que fueran autores o cómplices los familiares del asegurado o del tomador del seguro, hasta el tercer grado de consanguinidad o afinidad, o los dependientes o asalariados de cualquiera de ellos, siempre que de ellos dependan o con ellos convivan.
- c. Los remolques arrastrados por el vehículo asegurado.
- d. Los daños que afecten a los accesorios del vehículo asegurado, según definición del artículo preliminar, si han sido instalados posteriormente a la salida de fábrica del vehículo y estos no han sido expresamente declarados en las condiciones particulares de la póliza. En ningún caso quedan cubiertos los accesorios que no forman parte fija del vehículo, como llaves o mandos de apertura.
- e. Los robos que no sean denunciados a la autoridad de policía, debiendo además el asegurado entregar copia de dicha denuncia al asegurador.
- f. La garantía de robo se limita a que tal hecho sea realizado por terceras personas ajenas al contrato de alquiler, no teniendo la consideración de sustracción ilegítima la no devolución del vehículo por parte del arrendatario.

6

ROTURADE LUNAS

En caso de rotura de lunas del vehículo, el asegurador pagará el importe de la reposición y colocación de las mismas y sus accesorios, entendiéndose por rotura el daño total o parcial de tales lunas que las deje inservibles, ocasionado por una causa accidental, violenta e independiente de la voluntad del propietario o conductor del vehículo o del tomador del seguro.

Se garantiza asimismo la reparación de los daños producidos en la luna panorámica delantera del vehículo **cuando la naturaleza y la extensión del daño lo permitan.**

NO QUEDAN CUBIERTAS:

- a. Las roturas producidas por instalación defectuosa o durante los trabajos de colocación.
- b. Los desperfectos y roturas sufridas en los faros, pilotos, intermitentes, espejos o cualquier otro tipo de objetos de cristal, excepto las lunas del vehículo.
- c. Las lunas del remolque que pueda arrastrar el vehículo asegurado, así como en los avances si se trata de autocaravanas.
- d. Los efectos de ralladuras, arañazos o picaduras u otras causas que originen simples defectos estéticos y que no impidan una visibilidad normal.
- e. El pago de indemnización alguna si no se ha producido sustitución o reparación.
- f. Las lunas del vehículo que no correspondan a las características originales del modelo de fabricación de serie o que incluyan serigrafías, trabajos artísticos, blindajes, rotulación y/o adhesivos. En estos casos la indemnización se limitará al valor de las lunas que corresponda al modelo estándar del vehículo asegurado sin estos accesorios.

Gestión del ramo de defensa jurídica

La gestión de los siniestros de esta modalidad de defensa jurídica será realizada por personal vinculado de forma laboral o mercantil con el asegurador, quienes no ejercen una actividad parecida en otro ramo de los que comercializa el asegurador, ni actividad parecida para otro asegurador que opere en algún ramo distinto del de vida y que tenga con el asegurador del presente seguro, vínculos financieros, comerciales o administrativos con independencia de que esté o no especializado en dicho ramo.

A. DEFENSA PENAL

1. Objeto y alcance del seguro

Por medio de esta cobertura el asegurador asumirá la defensa del asegurado, entendiéndose como tal, el conductor del vehículo y de cualquier conductor autorizado por aquel en caso de accidente de circulación, en los **procedimientos penales** que se le siguieren contra él, quedando expresamente incluidos:

- La defensa personal del asegurado por abogados y procuradores, **cuando esta sea preceptiva**. Se incluyen los honorarios y gastos de abogado, notariales y de otorgamiento de los poderes que procesalmente fueren necesarios, así como las actas, requerimientos y demás actos necesarios para la defensa de los intereses del asegurado. **En el caso de libre elección de abogado y procurador (apartado 3) el límite de esta prestación se establece en 1.000 euros por siniestro.**
- Los honorarios y gastos de peritos necesarios, **siempre que haya existido autorización expresa del asegurador.**
- La constitución, en procesos penales, de las fianzas exigidas para conseguir la libertad provisional del asegurado, **hasta un límite de 35.000 euros por siniestro.**
- **La fianza depositada por el asegurador servirá para responder al final del proceso de las costas judiciales de orden penal, pero no de las sanciones personales, multas ni de la indemnización a terceros por responsabilidad civil.**

2. Procedimiento en caso de siniestro

En el caso de producirse un siniestro cubierto por la cobertura del seguro de defensa jurídica, el asegurado deberá informar al asegurador de su ocurrencia en el plazo más breve posible, facilitándole toda clase de información sobre sus circunstancias y consecuencias. Asimismo deberá comunicarle cualquier reclamación extrajudicial, demandas, denuncias, citaciones y notificaciones judiciales o requerimientos que reciban el tomador, asegurado, propietario, conductor y demás personas que ocupasen plaza en el vehículo asegurado en el momento del accidente.

Su defensa penal será dirigida por abogados y procuradores propuestos por el asegurador, siendo a cargo de este la totalidad de los honorarios y gastos según se especifica en el apartado anterior. En el caso de que el asegurado desee confiar la defensa de sus intereses a un abogado de su elección, deberá comunicarlo al asegurador, en cuyo caso será de aplicación lo dispuesto en el apartado siguiente.

Cuando deban intervenir con carácter urgente abogado o procurador antes de la comunicación del siniestro, el asegurador satisfará igualmente los honorarios y gastos derivados de su actuación.

De producirse un posible conflicto de intereses entre las partes, el asegurador comunicará tal circunstancia al asegurado a fin de que este pueda decidir sobre si desea confiar su defensa a los profesionales designados libremente o a los elegidos por el asegurador.

3. Elección de abogado y procurador

El asegurado tendrá derecho a elegir libremente al procurador, **cuando su intervención sea preceptiva**, y abogado que hayan de representarle y defenderle en cualquier clase de procedimiento.

Antes de proceder a su nombramiento, el asegurado comunicará al asegurador el nombre del abogado y procurador elegidos.

En caso de que el abogado o procurador elegido por el asegurado no resida en el partido judicial donde haya de sustanciarse el procedimiento, serán a cargo del asegurado los gastos y honorarios por los desplazamientos que el profesional incluya en su minuta.

Los profesionales elegidos por el asegurado tendrán la más amplia libertad en la dirección técnica de los asuntos encomendados por aquel, sin depender de las instrucciones del asegurador, el cual no responde de la actuación de tales profesionales ni del resultado del asunto o procedimiento.

4. Pago de los honorarios

El asegurador satisfará los honorarios del abogado que actúe en defensa del asegurado, con sujeción a las normas fijadas a tal efecto por el Consejo General de la Abogacía española, y de no existir estas normas, se estará a lo dispuesto por las del respectivo Consejo de la Comunidad Autónoma y en su defecto por las del respectivo colegio. **Las normas orientativas de honorarios serán consideradas como límite máximo de la obligación del asegurador.**

En el caso de que el asegurado haya hecho uso del derecho a la libre elección de abogado y procurador especificado en el apartado 3 anterior, se establece un límite **máximo de 1.000 euros por siniestro.**

Los gastos de defensa y las fianzas derivados de la responsabilidad civil se regirán por lo establecido en el apartado -Prestaciones del asegurador- del artículo 2 de las presentes condiciones generales.

5. Disconformidad en la tramitación del siniestro

Cuando el asegurador, por considerar que no existen posibilidades razonables de éxito, estime que no procede la iniciación de un pleito o la tramitación de un recurso, deberá comunicarlo al asegurado.

El asegurado tendrá derecho, hasta el límite máximo de 1.000 euros por siniestro, al reembolso de los gastos habidos en los pleitos y recursos tramitados en discrepancia con el asegurador, cuando por su propia cuenta haya obtenido un resultado más beneficioso.

Las diferencias que pudieran surgir entre el asegurado y el asegurador sobre la interpretación del contrato podrán ser sometidas a arbitraje.

La designación de árbitros no podrá hacerse antes de que surja la cuestión disputada.

6. Pagos no cubiertos

NO QUEDAN CUBIERTOS:

- a. **Las indemnizaciones, multas o sanciones a que fuera condenado el asegurado.**
- b. **Los impuestos u otros pagos de carácter fiscal, procedentes de la presentación de documentos públicos o privados ante los organismos oficiales.**

c. Los gastos que procedan de una acumulación o reconversión judicial, cuando se refiera a materias no comprendidas en las coberturas garantizadas.

B. RECLAMACIÓN DE DAÑOS

Mediante esta cobertura el asegurador garantiza la reclamación amistosa o judicial al tercero responsable por las indemnizaciones debidas al asegurado por los daños y perjuicios corporales o materiales que le fueren causados directamente por accidentes de circulación, dentro de los límites establecidos y hasta la cantidad máxima fijada en las presentes condiciones generales de la póliza.

A los efectos de esta cobertura se entiende por:

Asegurado: El tomador, el propietario del vehículo y/o el conductor autorizado.

PRESTACIONES DEL ASEGURADOR

1. Reclamación de daños corporales

Reclamación de las indemnizaciones que pueda corresponder al asegurado, contra terceros responsables, en los supuestos de lesiones o muerte sufridas en accidente de circulación como conductor del vehículo asegurado designado en las condiciones particulares de la póliza.

Reclamación de las indemnizaciones que puedan corresponderle al tomador del seguro, su cónyuge y los hijos, **siempre que convivan con él**, contra terceros responsables, en los supuestos de lesiones o muerte sufridas en accidente de circulación como peatón.

Defensa de los intereses jurídicos de los usuarios del vehículo asegurado en reclamación de las indemnizaciones que puedan corresponderles y, en su caso, a sus familiares, herederos o perjudicados, contra terceros responsables, en los supuestos de lesiones o muerte sufrida en accidente de circulación.

Se excluyen las reclamaciones dirigidas contra el tomador, asegurado o conductor y contra la propia aseguradora.

2. Reclamación de daños materiales

Reclamación a terceros responsables de la indemnización de los daños causados al vehículo asegurado y/o el remolque con misma matrícula que la del vehículo asegurado, como consecuencia de accidente de circulación.

Esta garantía se hace extensiva a la reclamación al tercero responsable del importe de los daños al propio vehículo asegurado, como consecuencia de hechos ajenos a la circulación, tales como derrumbamientos de obras, explosiones, incendios y otros análogos, **siempre que no medie relación contractual alguna entre el asegurado y el responsable de tales daños.**

Reclamación a terceros responsables de los daños materiales sufridos por mercancías transportadas en el vehículo asegurado, así como de los daños a objetos personales y cosas que lleven consigo, como consecuencia de accidente de circulación.

En caso de concurrencia del asegurador y asegurado frente a terceros responsables, el recobro obtenido se repartirá entre ambos en proporción a su respectivo interés.

El asegurado faculta expresamente al asegurador y a sus representantes legales para percibir directamente las indemnizaciones que, en virtud de esta cobertura, se hayan obtenido a su favor, transaccionalmente o por resolución judicial, sin perjuicio de la ulterior liquidación.

3. Límites

En el caso de elección de abogado y procurador según se establece en el apartado 3 del artículo 7, **el límite máximo será de 1.000 euros por siniestro.**

Si se trata de acciones que tengan la misma causa de reclamar, serán considerados como un siniestro único.

4. Anticipo de indemnizaciones

Esta garantía comprende un anticipo al asegurado, **hasta un máximo de 7.000 euros**, por daños materiales causados por acción u omisión de terceros al vehículo asegurado, siempre que exista conformidad de pago por escrito de la compañía contraria o sentencia judicial firme condenando a dicho asegurador como responsable directo, o en su defecto, al Consorcio de Compensación de Seguros.

5. Insolvencia

Si a consecuencia de la reclamación judicial realizada en nombre del asegurado se dictase una sentencia firme y ejecutoria por un tribunal español, y la misma no pudiera llegar a ejecutarse, el asegurador pagará al asegurado la indemnización que por daños materiales ocasionados al vehículo asegurado le hubiera sido reconocida en dicha Sentencia, **con exclusión de los intereses y de cualesquiera otros perjuicios reconocidos en la misma, en las cantidades y por los supuestos no garantizados por el seguro obligatorio de automóviles y hasta la cantidad máxima de 12.000 euros por siniestro.**

Si existiesen bienes embargados, pero estos no cubrieran el total importe de la indemnización concedida por los daños materiales ocasionados al vehículo asegurado, el asegurador se hará cargo de la diferencia, hasta el límite y en los términos expresados anteriormente.

Esta indemnización será hecha efectiva una vez recobrada, en su caso, la parte de la misma debida por el Consorcio de Compensación de Seguros, o percibida el cobro de la cantidad obtenida por los bienes embargados.

6. Normas comunes de aplicación

Será de aplicación en esta cobertura lo establecido en los apartados: 3 – Elección de abogado y procurador, 4 – Pago de honorarios, 5 – Disconformidad en la tramitación del siniestro y 6 – Pagos no cubiertos de la cobertura A – Defensa penal de este artículo 7.

C. ASISTENCIA JURÍDICA EN MATERIA DE INFRACCIONES ADMINISTRATIVAS DE TRÁFICO, CIRCULACIÓN Y SEGURIDAD VIAL

DEFINICIONES

En esta cobertura se entiende por:

- **Condición de asegurado:** asegurado es la persona física con residencia fija en España que figura en las condiciones particulares de la Póliza como asegurado o conductor.

- **Vehículos con derecho al servicio:** vehículo designado en condiciones particulares de peso inferior a 3.500 kg, y en su caso, el remolque **siempre que su matrícula coincida con la del vehículo asegurado.**
- **Ámbito territorial y derecho aplicable:** Estas garantías tienen validez para los hechos ocurridos dentro del territorio español, con sujeción al derecho español y aplicable por los organismos españoles competentes en la materia objeto de la garantía.
- **Duración:** La duración de este seguro va ligada a la del seguro de automóviles del que es complemento.
- **Forma de solicitar el servicio:** Mediante llamada telefónica a la central de alarmas de lunes a viernes de 8h a 22h ininterrumpidamente.

DESCRIPCIÓN DE LAS GARANTÍAS CUBIERTAS

Dentro de los límites del presente contrato y en base a las condiciones generales, particulares y, en su caso, especiales del mismo, el asegurador se compromete a prestar al asegurado, en caso de siniestro, las siguientes prestaciones:

1. Asesoría jurídica telefónica

Esta asesoría comprende la evaluación de todo tipo de consultas relacionadas con la imposición de sanciones administrativas en materia de tráfico en general o relativas a un procedimiento sancionador en marcha en materia de infracción de tráfico.

2. Redacción de informes

Redacción de informes sobre la procedencia o no de formalizar oposición legal a la sanción impuesta, contra la recepción de una consulta relativa a un procedimiento en marcha o de la documentación que haya sido enviada al asegurado.

3. Confección de escritos de oposición, pliegos de descargo y recursos de alzada

Confección de escritos de oposición, pliegos de descargo y recursos de alzada, así como cualquier tipo de escrito que haya de presentarse dentro del procedimiento administrativo sancionador en materia de infracciones a la Ley de Seguridad Vial.

El servicio objeto de contrato, consistirá en:

- Gestionar y tramitar todas las sanciones que cubiertas por el "Seguro de Recursos Multas" en materia de tráfico, durante el periodo de duración del presente contrato.

Esta gestión y tramitación, incluirá la redacción y presentación de recursos sin ningún límite en cuanto a número de expedientes por vehículo se refiere en la vía administrativa.

4. Presentación de escritos

Una vez recibida la documentación necesaria por parte del asegurado, el asegurador confeccionará los escritos necesarios, suscribiéndolos, en su caso, y realizando su correspondiente presentación, **quedando a salvo la recepción de la notificación de las resoluciones que legalmente ha de recibir el asegurado.**

5. Asesoramiento telefónico por pérdida de carnet o pérdida de puntos

Asesoramiento legal por infracciones que conlleven la pérdida de puntos en el carnet de conducir. El horario de atención será de 9 de la mañana a 21 horas, de lunes a viernes.

EXCLUSIONES

Se excluyen de las coberturas de este contrato las indemnizaciones, multas o sanciones a que fuera condenado el asegurado.

En ningún caso el asegurador prestará servicios cuya tramitación no se haya solicitado a través de los cauces expresamente designados en el presente contrato o que, en cada momento, se designen por acuerdo de las partes.

Exclusiones en general:

- a. Los escritos y recursos derivados de multas y sanciones impuestas al asegurado fuera del ámbito territorial o temporal de este contrato.
 - b. La defensa jurídica de las infracciones cometidas con posterioridad a la fecha de resolución del presente contrato o la de alguno de los vehículos que en el momento de la infracción ya no sean asegurados del asegurador, salvo los trámites que sean necesario para la acreditación de este extremo.
 - c. La prestación del servicio en relación al asesoramiento por sanciones impuestas a los asegurados, se limita exclusivamente a la vía administrativa con expresa exclusión del recurso contencioso-administrativo o cualquier otro de tipo judicial.
 - d. Los asuntos que vayan contra la propia aseguradora.
 - e. Las gestiones encaminadas a la obtención de información, aportación de pruebas y búsqueda de cualquier otro elemento probatorio, ante cualquier clase de administración y particulares, fuera de las prestaciones incluidas dentro de este contrato.
 - f. Infracciones derivadas del ejercicio de actividades industriales, carga de vehículos y transporte de personas, mercancías o cosas y, en general, todas las sometidas a la legislación especial de transportes.
 - g. Defensa o reclamaciones ante la jurisdicción civil, penal y contencioso administrativa. Procedimientos de apremio, para la ejecución de sanciones.
 - h. Medidas cautelares o preventivas de todo tipo: procedimientos de suspensión, nulidad o revocación de autorizaciones, intervención de documentos e inmovilización o retirada de vehículos, infracciones a la legislación de carreteras y normas municipales sobre obras, instalaciones y actividades prohibidas.
 - i. Sanciones impuestas por circular careciendo de la preceptiva autorización administrativa.
 - j. Presentación de recursos, si la notificación se ha hecho con menos de cinco días para la expiración del plazo legal.
-

A los efectos de esta cobertura se entiende por:

■ **Muerte por accidente:** El fallecimiento del asegurado, acaecido como consecuencia de un accidente de circulación o por resultado directo y comprobado de las heridas y/o lesiones sufridas en el mismo.

■ **Invalidez permanente por accidente:** La pérdida de la capacidad física del asegurado como consecuencia de un accidente de circulación del que se derivan pérdidas anatómicas o impotencia funcional absoluta y definitiva de miembros u órganos del mismo.

La invalidez permanente puede ser total o parcial.

Únicamente se considera INVALIDEZ PERMANENTE TOTAL la pérdida de los dos pies, los dos brazos o de las dos manos, de un brazo y una pierna y una mano y un pie, la parálisis completa, la ceguera total y/o la enajenación mental completa e incurable. En todo caso solo se considera Invalidez Permanente Total las secuelas anteriormente expuestas, con independencia de la profesión del asegurado y/o de cualquier resolución administrativa o calificación médica.

En el caso de que en las condiciones particulares se limite esta garantía a los accidentes que sufra exclusivamente el conductor, tendrá la condición de **ASEGURADO** el que lo fuera en el momento del accidente de circulación, **siempre que dicho vehículo sea conducido por persona que esté en posesión del reglamentario permiso de conducir.**

Se considera asegurado por esta garantía al conductor del vehículo asegurado y/o a las personas que ocupan como pasajeros las plazas del vehículo, según se establezca en condiciones particulares, en base a las siguientes garantías:

1. Muerte por accidente.
2. Invalidez permanente por accidente.
3. Gastos de asistencia sanitaria por accidente.

1. Muerte por accidente

Si el asegurado fallece por causa directa de un accidente cubierto por la póliza y ocurrido durante la vigencia de esta y el fallecimiento se produce dentro del plazo de dos años a contar desde la fecha del accidente, el asegurador indemnizará a los beneficiarios expresamente designados por el asegurado (o a sus herederos legales, en caso de que no exista designación expresa) con el **100% del capital asegurado** indicado en las condiciones particulares de la póliza para esta cobertura, los cuales podrán disponer de inmediato de un anticipo hasta 3.000 euros, a cuenta del pago del capital asegurado, para atender los gastos derivados del fallecimiento.

Del capital a percibir por el beneficiario se deducirán en su caso los pagos efectuados previamente por el asegurador por indemnizaciones en concepto de invalidez permanente a consecuencia del mismo accidente.

2. Invalidez permanente por accidente

Si el asegurado es víctima de un accidente cubierto por la póliza y ocurrido durante la vigencia de esta y sufre una invalidez permanente total o parcial declarada dentro del plazo de dos años a contar desde la fecha del accidente, el asegurador le indemnizará con el **100% del capital asegurado, una vez deducida la indemnización que se hubiese producido en caso de haber satisfecho alguna cantidad como invalidez permanente parcial.**

Si el asegurado es víctima de un accidente cubierto por la póliza y como consecuencia se produce la invalidez permanente parcial, el asegurador le pagará las indemnizaciones que a continuación se especifican, expresadas en porcentajes del capital asegurado para esta garantía en las condiciones particulares de la póliza.

La invalidez permanente parcial se valorará de acuerdo con el siguiente baremo:

	Porcentaje	
Pérdida completa de la movilidad y funcionalidad de la columna:		
– Pérdida completa de la movilidad y funcionalidad de la columna cervical	30%	
– Pérdida completa de la movilidad y funcionalidad de la columna dorsal	20%	
– Pérdida completa de la movilidad y funcionalidad de la columna lumbar	30%	
– Hernia o desorden discal	7%	
	Dcho.	Izdo.
Pérdida total de un solo brazo o una sola mano	60%	50%
Pérdida total de los dedos de la mano, o de los dedos pulgar e índice, conjuntamente	40%	30%
Pérdida total del dedo pulgar solo	22%	18%
Pérdida completa de la movilidad y funcionalidad de la columna:		
– Pérdida completa de la movilidad y funcionalidad de la columna cervical	30%	
– Pérdida completa de la movilidad y funcionalidad de la columna dorsal	20%	
– Pérdida completa de la movilidad y funcionalidad de la columna lumbar	30%	
– Hernia o desorden discal	7%	
Pérdida total de un solo brazo o una sola mano	60%	50%
Pérdida total de los dedos de la mano, o de los dedos pulgar e índice, conjuntamente	40%	30%
Pérdida total del dedo pulgar solo	22%	18%
Pérdida total del dedo índice solo	15%	12%
Pérdida total de tres dedos de la mano comprendido el pulgar	38%	30%
Pérdida total de tres dedos de la mano comprendido el índice	31%	24%
Pérdida total de un dedo de la mano, que no sea el pulgar ni el índice	10%	8%
Pérdida total del movimiento de un hombro	25%	20%
Pérdida total del movimiento del codo o de la muñeca	20%	15%
Pérdida total de una pierna por encima de la rodilla	50%	
Pérdida total de una pierna, a la altura o por debajo de la rodilla	40%	
Pérdida total del dedo gordo de un pie	10%	
Pérdida total de uno de los demás dedos del pie	5%	
Pérdida total del movimiento de una cadera o una rodilla	20%	

	Porcentaje
Pérdida total de un ojo o reducción de la mitad de la visión binocular	30%
Acortamiento de una pierna mínimo de 5 cm	15%
Fractura no consolidada de una pierna o un pie	35%
Fractura no consolidada de la rótula	25%
Ablación de la mandíbula inferior	30%
Sordera completa de los dos oídos	50%
Sordera completa de un solo oído	15%

- En caso de que el asegurado fuese zurdo, los porcentajes señalados anteriormente para los miembros superiores derechos serán aplicados al izquierdo y viceversa.
- La pérdida de una falange del dedo pulgar de una mano o del dedo gordo del pie, se indemnizará con la mitad del porcentaje señalado; la pérdida de una falange de cualquier otro dedo de la mano o del pie, se indemnizará con un tercio del porcentaje establecido para la pérdida total del que se trate.
- La impotencia funcional absoluta y permanente de un miembro equivale a la pérdida total del mismo.

Si el asegurado sufriera en el mismo accidente varias lesiones de las que han quedado enunciadas, el asegurador indemnizará por cada miembro u órgano lesionado con el coeficiente del capital asegurado que ha sido establecido, pero en ningún caso la indemnización total resultante podrá exceder del 100% del capital asegurado para el riesgo de invalidez.

Si el asegurado sufriera varias secuelas parciales de un mismo miembro, la indemnización total nunca podrá superar el porcentaje fijado para la pérdida total del miembro afectado.

Los casos de invalidez permanente no enunciados de modo expreso en el baremo, se indemnizarán por analogía con los que figuren en el mismo. En todo caso, el grado de invalidez se fijará independientemente de la profesión del asegurado.

Si un asegurado presenta ya defectos o secuelas al contratar la póliza o durante esta si no tiene su origen en un accidente sufrido en calidad de ocupante del vehículo asegurado, la indemnización por invalidez se computará atendiendo a las lesiones realmente sufridas, considerándose como no afectados por el accidente los órganos o miembros ya defectuosos con anterioridad al mismo.

En lesiones residuales corregibles mediante prótesis, el asegurador pagará el importe de **la primera prótesis ortopédica que se le practique al asegurado hasta un máximo del 10% del capital asegurado por invalidez permanente indicado en las condiciones particulares.** El resto de prótesis o elementos ortopédicos, tales como muletas, bastones, collarines cervicales, rodilleras, fajas y/o sillas de ruedas quedan cubiertos **hasta un límite de 1.000 euros por asegurado.**

3. Gastos de asistencia sanitaria por accidente

Durante el plazo **máximo de un año** a contar desde la fecha de ocurrencia del accidente amparado por la póliza y ocurrido durante la vigencia de esta, serán por cuenta del asegurador:

- Los gastos médicos, farmacéuticos, de hospitalización y de tratamiento **si la asistencia es prestada en España por facultativos y/o clínicas designadas por el asegurador.**

Tendrán consideración de designación por el asegurador, las clínicas y hospitales reconocidos por el Consorcio de Compensación de Seguros dentro del ámbito de la sanidad pública y privada y aquellos otros centros con los que pudiera existir un convenio de asistencia.

- Si el asegurado fuera atendido por médicos o clínicas en un país extranjero, o si en España acude a médicos o clínicas de libre elección, el asegurador solo responderá **hasta el límite de la suma asegurada indicada en las condiciones particulares** para esta garantía, que comprende todos los gastos de curación, incluidos los de hospitalización **hasta un máximo de 200 euros diarios**.

Independientemente de la cobertura señalada en los apartados anteriores, el asegurador se hará cargo de los gastos derivados de:

- Transporte urgente del accidentado inmediatamente después del accidente hasta el centro asistencial más próximo.
- Transporte en ambulancia, inmediatamente después de ocurrido el accidente y posteriormente **cuando sea necesario su uso por prescripción médica**.
- Primera adquisición de prótesis, gafas, aparatos acústicos y ortopédicos que sean necesarios a consecuencia del accidente y/o reparación o sustitución (valor a nuevo) de los mismos si se han destruido o deteriorado. **El límite de esta garantía es de 700 euros por siniestro.**

NO QUEDAN CUBIERTOS:

Para los apartados anteriores 1, 2 y 3.

- Los accidentes que no estén relacionados con la condición de ocupante del vehículo asegurado y que no hayan sido producidos por un hecho de circulación.**
- Los accidentes resultantes de competiciones deportivas, apuestas, desafíos o expediciones de exploración.**
- Las secuelas estéticas.**

9

ASISTENCIA EN VIAJE

DEFINICIONES

En esta cobertura se entiende por:

- **Asegurado:** En el caso de siniestros derivados del uso del vehículo, se considerará asegurado el conductor del vehículo y todos los ocupantes del mismo que estén transportados de forma gratuita. Para el resto de siniestros se considerarán asegurados la persona física titular de la póliza, su cónyuge e hijos y otros familiares que con él convivan.
- **Vehículos con derecho al servicio:** Vehículo designado en condiciones particulares de peso inferior a 3.500 kg y, en su caso, el remolque siempre que su matrícula coincida con la del vehículo asegurado.

1. Ámbito territorial

La asistencia a los vehículos se prestará en España, Europa y países ribereños del Mediterráneo, desde el km 0.

La asistencia a las personas se prestará en todo el mundo a partir del km 0, a excepción de los gastos médicos que sólo se prestarán en el extranjero.

2. Solicitud de servicio

La solicitud de servicios se realizará telefónicamente.

Riesgos cubiertos

Por el presente contrato, el asegurador asume la cobertura de los riesgos que a continuación se indican.

1. Garantías relativas al vehículo y a sus ocupantes prestaciones a los asegurados en caso de inmovilización del vehículo por avería o accidente

- 1.1 Asistencia médica o remolcaje del vehículo.
- 1.2 Rescate del vehículo.
- 1.3 Traslado o repatriación del vehículo.
- 1.4 Abandono legal y gastos de pupilaje.
- 1.5 Gastos de traslado, repatriación o prosecución de viaje de los ocupantes del vehículo accidentado, averiado o robado.
- 1.6 Gastos de hotel.
- 1.7 Gastos de traslado del asegurado para recoger su vehículo.
- 1.8 Envío de piezas de recambio.
- 1.9 Obtención y envío de duplicado de llaves.
- 1.10 Robo de las cuatro ruedas.

2. Garantías sanitarias

- 2.1 Atención médica.
- 2.2 Traslado o repatriación sanitaria urgente de heridos y enfermos.
- 2.3 Traslado o repatriación de los asegurados acompañantes.
- 2.4 Envío de medicamentos.
- 2.5 Gastos médicos, quirúrgicos, farmacéuticos y de hospitalización en el extranjero.
- 2.6 Gastos de convalecencia.

3. Garantías de Asistencia Personal

- 3.1 Transmisión de mensajes urgentes.
- 3.2 Traslado o repatriación de los asegurados menores de edad.
- 3.3 Repatriación de fallecidos y traslado de asegurados.
- 3.4 Envío de un conductor profesional.
- 3.5 Retorno anticipado.
- 3.6 Búsqueda y transporte de equipajes y efectos personales.
- 3.7 Envío de objetos olvidados.
- 3.8 Transporte de animales domésticos.
- 3.9 Defensa jurídica automovilística en el extranjero.
- 3.10 Información legal.
- 3.11 Adelanto de fianzas penales en el extranjero.
- 3.12 Gastos de intérprete.
- 3.13 Adelanto de fondos en el extranjero.
- 3.14 Obtención de salvoconductos.

Origen de las inmovilizaciones

Quedarán cubiertas las inmovilizaciones que tengan su origen en averías, accidentes, pinchazos, errores al repostar, falta de combustible, olvido de las llaves dentro del vehículo y rotura de cualquier una que impida el desplazamiento normal del vehículo.

GARANTÍAS CUBIERTAS

1. Garantías relativas al vehículo y sus ocupantes

1.1. Asistencia mecánica o remolcaje del vehículo (desde el km 0 del domicilio)

Si a causa de una avería o de un accidente, el vehículo quedara inmovilizado, el asegurador le proporcionará la ayuda mecánica de emergencia necesaria para que pueda continuar viaje. **Esta asistencia se limita a una duración máxima de 60 minutos.**

El coste de las piezas de recambio deberá ser abonado por el asegurado.

Sin embargo, si el vehículo no pudiera repararse en el mismo lugar del suceso, el asegurador se encargará de organizar y coordinar su traslado.

Este traslado será hasta el concesionario oficial de la marca más próximo al lugar del hecho o el elegido por el asegurado **siempre que, en este último caso se encuentre a una distancia máxima de 100 km.**

Los gastos de remolcaje del vehículo quedan totalmente cubiertos en España y en el extranjero **hasta un límite de 240,40 euros por remolcaje.**

El remolcaje de vehículos todo terreno y de vehículos inmovilizados fuera de las vías de circulación **quedará cubierto siempre y cuando fuera posible a través de medios ordinarios.**

1.2. Rescate del vehículo

Si el vehículo hubiera sufrido algún accidente que le hubiera hecho salir de la carretera, el asegurador lo rescatará y dejará en situación de volver a circular o de ser trasladado por un vehículo adecuado. El asegurador cubre los gastos de **rescate hasta el máximo de 600 euros.**

1.3. Traslado o repatriación del vehículo

Cuando la reparación del vehículo -según tarifario de la marca- dure más de 8 horas o deba estar inmovilizado más de 3 días y el vehículo se halle a más de 100 km del domicilio del asegurado o en caso de robo se recuperase con posterioridad al regreso del asegurado, el asegurador lo trasladará o repatriará hasta el taller que designe el asegurado entre los que están en la localidad del domicilio del asegurado o en su proximidad, o hasta el taller concesionario oficial más próximo al lugar del suceso.

En caso de robo de vehículo y que éste se recupere después de la vuelta del asegurado a su domicilio, el asegurador también se encargará de realizar este servicio. En este último supuesto, el asegurado deberá acreditar la presentación de la correspondiente denuncia ante la autoridad competente, para tener derecho a esta garantía.

El asegurador se hará cargo de los gastos de traslado o repatriación, siempre y cuando en el momento del percance, el valor real de tasación del vehículo sea superior al coste de la reparación. En caso contrario, el asegurador únicamente se hará cargo de las gestiones administrativas y económicas necesarias para darlo de baja (Abandono Legal).

1.4. Abandono legal y gastos de pupilaje

Esta garantía se presta siempre que el vehículo esté en condiciones de ser trasladado o repatriado según el punto 1.3 anterior.

- a. Si el valor del vehículo, antes del accidente, de la avería o del robo, fuese inferior al importe de las reparaciones a efectuar, el asegurador se hará cargo únicamente de los gastos de abandono legal del mismo. En este supuesto, no procederá el traslado o repatriación previsto en el apartado anterior.
- b. El asegurador se hará cargo de los gastos de pupilaje o custodia que, en su caso, se hayan producido con respecto al vehículo accidentado, averiado o robado, a partir de la específica comunicación telefónica al asegurador, **hasta el máximo de 15 días y por la cuantía máxima de 160 euros.**

1.5. Gastos de traslado, repatriación o prosecución de viaje de los ocupantes del vehículo accidentado, averiado o robado

Si la inmovilización del vehículo es superior a un día o media una noche en España o es superior a tres días en el extranjero, el asegurador se hará cargo del traslado de los ocupantes, hasta el domicilio del asegurado o hasta el lugar de destino, según se haya superado o no la mitad del trayecto, o bien podrá a disposición de los asegurados un vehículo de alquiler **hasta el importe máximo de 300 euros** con el mismo fin. Esta opción de vehículo de alquiler no es aplicable a vehículos dedicados al transporte público de personas.

Los gastos de carburante en todo caso serán abonados por el asegurado.

En el supuesto de robo, deberá acreditarse la inmediata presentación de una denuncia ante las autoridades competentes, para tener derecho a esta garantía.

1.6 Gastos de hotel

Cuando la inmovilización del vehículo a causa de avería o accidente no pueda repararse en el día o sea superior a 2 horas, y si los ocupantes del vehículo han decidido no proseguir su viaje, el asegurador se hará cargo de sus gastos de alojamiento y desayuno en un hotel, **por el máximo de 4 noches y un importe por noche de 61 euros por persona en hotel de tres estrellas en España y 4 en el extranjero.**

En el supuesto de robo, deberá acreditarse la inmediata presentación de una denuncia ante las autoridades competentes, para tener derecho a esta garantía.

No se podrá hacer uso de esta garantía en caso de que se utilice la garantía "Gastos de traslado, repatriación o prosecución de viaje de los ocupantes del vehículo accidentados, averiado o robado".

1.7 Gastos de traslado del asegurado para recoger su vehículo

Cuando el vehículo hubiera sido reparado en el lugar del percance y no hubiera sido transportado, siempre y cuando se hubiera podido transportar o repatriar según el punto 1.3 anterior, el asegurador se hará cargo del desplazamiento del asegurado o de la persona designada por éste, para la recuperación de su vehículo. Igual servicio prestará el asegurador en caso de robo si el vehículo aparece posteriormente en buen estado para circular, siempre y cuando el asegurado acredite haber denunciado el robo ante la autoridad competente.

1.8 Envío de piezas de recambio

Si no fuera posible disponer de las piezas de recambio necesarias en el lugar de reparación del vehículo, el asegurador localizará las mismas y las hará llegar por el medio más idóneo.

Únicamente los gastos de transporte corren a cargo del asegurador, por lo que una vez que el asegurado haya regresado a su domicilio deberá devolver al asegurador el coste de las piezas recibidas así como los derechos de aduana si los hubiere.

1.9 Obtención y envío de duplicado de llaves

En caso de extravío o sustracción de las llaves del vehículo garantizado, el asegurador cuidará, por todos los medios a su alcance, de la obtención de duplicado de las mismas y su envío del modo más rápido posible al asegurado, en el lugar donde se encuentre.

1.10 Robo de las 4 ruedas

El asegurador prestará el servicio de recogida de las ruedas en el caso de que hayan sido robadas. **Este servicio se prestará tan sólo cuando existan talleres abiertos en un radio de 50 km** en el momento de la solicitud del servicio. **El coste de las ruedas correrá a cargo del asegurado.**

2. Garantías Sanitarias

2.1. Atención médica

En caso de enfermedad súbita o lesiones graves de alguno de los asegurados, el asegurador facilitará asesoramiento médico para decidir, en combinación con el médico interviniente, el mejor tratamiento a seguir, así como el medio más idóneo de traslado del herido o enfermo, si resultara necesario.

2.2. Traslado o repatriación sanitaria urgente de heridos y enfermos

En caso de sufrir alguno de los asegurados, enfermedad súbita o lesiones durante su viaje, el asegurador tomará a su cargo el traslado o repatriación del herido o enfermo hasta el centro hospitalario más adecuado, o bien hasta el domicilio habitual indicado en las condiciones particulares, a través del medio de transporte más idóneo. En el primer caso, si posteriormente fuera necesario su traslado al domicilio o a otro hospital, el asegurador también se hará cargo del traslado.

En cualquier caso se aplicará el criterio médico del asegurador, que será quien determinará la idoneidad del acto médico a realizarse y del medio de traslado idóneo en cada caso.

Si el asegurado necesitara de hospitalización, el asegurador se hará cargo de los gastos de alojamiento y desayuno de los asegurados acompañantes **en un hotel de tres estrellas en España y 4 en el extranjero por un máximo de 10 días, por un importe máximo de 61 euros diarios.**

2.3. Traslado o repatriación de asegurados acompañantes

Cuando a uno o más de los asegurados, se les haya repatriado o trasladado por enfermedad súbita o lesión de acuerdo con el apartado 2.2, y dicha circunstancia impida al resto de los asegurados acompañantes el regreso a su domicilio, por los medios inicialmente previstos, el asegurador se hará cargo de su traslado hasta su domicilio o hasta el lugar dónde esté hospitalizado el asegurado trasladado o repatriado.

2.4 Envío de medicamentos

Cuando un asegurado que esté bajo tratamiento médico olvide los medicamentos en su domicilio o los extravíe en el transcurso de su viaje y éstos sean de difícil o imposible localización en el lugar donde se encuentra, el asegurador realizará las gestiones necesarias para disponer de dichos medicamentos y se los hará llegar al asegurado por los medios más idóneos. Sólo estarán cubiertos los gastos de envío.

Una vez en su domicilio el asegurado deberá devolver al asegurador el precio de los medicamentos recibidos.

2.5 Gastos médicos, quirúrgicos, farmacéuticos y de hospitalización en el extranjero

Si a consecuencia de una enfermedad súbita o de un accidente ocurrido durante el período de validez de la póliza, el asegurado necesita asistencia médica, quirúrgica, farmacéutica u hospitalaria, el asegurador se hará cargo de:

- a. Los gastos de hospitalización.
- b. Los gastos y honorarios médicos y quirúrgicos.
- c. El coste de los medicamentos prescritos por un médico.
- d. Los gastos farmacéuticos.

Los gastos se cubrirán hasta un máximo de 6.000 euros.

2.6. Gastos de convalecencia

Si a consecuencia de una enfermedad súbita o de un accidente ocurrido durante el período de validez de la póliza, alguno de los asegurados necesita por prescripción facultativa, permanecer en un hotel hasta que su estado permita su traslado, continuación del viaje o regreso a su domicilio, el asegurador se hará cargo de los gastos de estancia en un hotel devengados por los asegurados convalecientes **por un máximo de 10 días en un hotel de tres estrellas en España y 4 en el extranjero, incluyendo los gastos de alojamiento y desayuno por un importe máximo diario de 61 euros.**

2.7 Billete de ida y vuelta y alojamiento para un familiar

En caso de hospitalización por enfermedad súbita o lesión de algún asegurado, el asegurador facilitará a un familiar con residencia en España, designado por el asegurado, un billete de ida y vuelta para desplazarse hasta el centro asistencial y posterior regreso hasta su domicilio, cuando el período de internamiento se prevea de una duración mínima de 5 días, según certificación médica extendida por el médico interviniente.

Se cubren, asimismo, los gastos de alojamiento y desayuno del familiar en el lugar de hospitalización **por el máximo de 10 noches en un hotel de tres estrellas en España y 4 en el extranjero, por un importe máximo diario de 61 euros.**

3. Garantías Personales

3.1 Transmisión de mensajes urgentes

El asegurador se encargará de transmitir los mensajes urgentes que le indique el asegurado relacionados con las coberturas contratadas de la póliza, o con cualquier otro motivo, cuando exista una causa de importancia razonable y demostrable.

Dentro de esta garantía se recibirán las llamadas por rotura de lunas de los asegurados. El asegurador pondrá en contacto al asegurado con el proveedor concertado más cercano al lugar del siniestro, y en caso de no ser posible dicho contacto, facilitará al asegurado su número de teléfono.

3.2 Traslado o repatriación de los asegurados menores de edad

Cuando a causa del fallecimiento, enfermedad súbita o lesión de alguno de los asegurados, los niños asegurados menores de 18 años tuvieran que viajar solos, el asegurador facilitará una persona profesional para acompañarles durante el viaje de regreso hasta su domicilio habitual en España o se hará cargo de los gastos de una persona designada por el asegurado a tal efecto.

3.3 Repatriación de fallecidos y traslado de los asegurados

En el supuesto de fallecimiento de alguno de los asegurados, el asegurador tomará a su cargo todas las gestiones burocráticas necesarias, así como del traslado o repatriación del cadáver hasta el lugar de inhumación. Asimismo, el asegurador se hará cargo del traslado de los otros asegurados que le acompañen en el momento de la defunción y que no puedan regresar por los medios inicialmente previstos.

3.4 Envío de chófer profesional

El asegurador enviará un conductor profesional para transportar el vehículo asegurado y sus ocupantes hasta el domicilio del asegurado o lugar de destino, a elección, siempre que los días a emplear sean los mismos, si por causa de enfermedad grave, accidente o muerte, el asegurado hubiese sido trasladado o estuviese incapacitado para conducir y ningún otro ocupante pudiera sustituirlo en la conducción.

El asegurador asumirá únicamente los gastos en que incurra el propio chófer, con exclusión de todos los restantes (a título de ejemplo: carburante, mantenimiento del vehículo, peajes, gastos de hotel y restaurante del asegurado y/o pasajeros, etc.).

3.5 Retorno anticipado

En caso de fallecimiento o enfermedad grave, es decir, con peligro de muerte, ocurrida en España del cónyuge, ascendientes o descendientes en primer grado o de hermano o hermana del asegurado o de su cónyuge, el asegurador organizará y se hará cargo del traslado de éste, hasta el lugar de la inhumación o de hospitalización, cuando no pudiera retornar por los medios inicialmente previstos.

En el supuesto de la ocurrencia de un siniestro en el domicilio habitual del asegurado en España, a consecuencia del cual éste tuviere que regresar urgentemente al mismo, mientras el asegurado realiza un viaje por el extranjero, el asegurador tomará a su cargo su traslado en el medio de locomoción que el asegurador considere más adecuado, hasta dicho domicilio. Igualmente tomará a su cargo, en caso de ser necesario, el regreso del asegurado al punto donde se encontrara antes de ocurrir el siniestro.

3.6 Búsqueda y transporte de equipajes y efectos personales

En caso de demora, pérdida o robo de equipajes y efectos personales, el asegurador asesorará al asegurado para la denuncia de los hechos y prestará su colaboración para gestionar la búsqueda y localización de los mismos.

Tanto en este caso como en la pérdida o de extravío de dichas pertenencias, si éstas fueran recuperadas, el asegurador se encargará de su expedición hasta el lugar donde se encuentre el asegurado de viaje o hasta su domicilio.

3.7 Envío de objetos olvidados

El asegurador organizará y tomará a su cargo el coste del envío al domicilio del asegurado de aquellos objetos que olvidase éste en el lugar o lugares donde hubiese estado durante su viaje.

Esta garantía se extiende a aquellos objetos imprescindibles para el transcurso del mismo y olvidados en el domicilio antes del inicio de éste.

En todos los casos señalados en el presente artículo, el asegurador únicamente asumirá la organización del envío, así como el coste de éste, **para objetos de un peso máximo de 10 kg.**

3.8 Transporte de animales domésticos

El asegurador se hará cargo de los gastos ocasionados por el traslado de los animales domésticos **de hasta 75 kg de peso**, que acompañaran al asegurado, en el supuesto de que el asegurador deba trasladar al asegurado por cualquier motivo cubierto en el presente contrato. Ello, siempre que no existiera ningún otro asegurado que pueda hacerse cargo del traslado del animal y no fuera posible utilizar el vehículo asegurado para el traslado.

3.9 Defensa jurídica del automovilista en el extranjero

Si a consecuencia de un accidente de circulación ocurrido en el extranjero, se instruyeran procedimientos civiles o penales contra el asegurado, el asegurador tomará a su cargo la defensa jurídica del asegurado **hasta la cantidad máxima de 1.250 euros.**

3.10 Información legal

El asegurador prestará la información necesaria a los asegurados que así lo soliciten cuando necesiten un abogado en el extranjero y no dispusieran de los datos suficientes para su localización.

3.11 Adelanto de fianzas penales en el extranjero

Se incluye en esta cobertura, en concepto de adelanto por cuenta del asegurador, la fianza penal para garantizar la libertad provisional del asegurado o su asistencia personal al juicio.

En este caso, el asegurado deberá firmar un escrito de reconocimiento de deuda, comprometiéndose a la devolución de su importe dentro de los dos meses siguientes a su regreso al domicilio o, en todo caso en los tres meses de efectuada la petición.

La suma máxima adelantada por este concepto es de 6.100 euros.

El asegurador se reserva el derecho a solicitar del asegurado algún tipo de aval o garantía que le asegure el cobro del anticipo.

3.12 Gastos de intérprete

En el caso de iniciarse por el extranjero un procedimiento judicial como consecuencia de un accidente de circulación en el que se hubiese visto implicado el vehículo asegurado, el asegurador tomará a su cargo los gastos de intérprete **hasta el límite de 1.200 euros.**

3.13 Adelanto de fondos en el extranjero

Si durante un viaje por el extranjero, con el vehículo asegurado, el asegurado se viera privado de dinero en efectivo por motivos de robo, pérdida de equipaje, enfermedad o accidente, o si el vehículo sufriera una avería y el asegurado necesitara fondos para hacer frente al pago de su reparación, el asegurador le gestionará un envío de fondos para hacer frente a los pagos que fuera menester, debiendo depositar, previamente, tal cantidad en el domicilio del asegurador por mediación de un tercero, o bien realizar un depósito en la entidad financiera que el asegurador indique. **El importe máximo de los fondos a adelantar será de 1.500 euros.**

3.14 Obtención de salvoconductos

El asegurador se hará cargo de los gastos ocasionados por la gestión y obtención de los salvoconductos precisos para que el asegurado pueda ser repatriado a España cuando como consecuencia de un accidente, hurto o robo ocurridos durante un viaje por el extranjero el asegurado no tuviera a su disposición el documento nacional de identidad, permisos de conducir o de circulación o la ficha de la inspección técnica del vehículo.

El asegurador no será responsable del perjuicio causado por tales circunstancias ni por la utilización indebida de dichos documentos por terceras personas.

EXCLUSIONES GENERALES:

Quedan excluidos de la cobertura en todas las garantías, los riesgos generales siguientes:

1. Exclusiones Generales

- a. **Las garantías y prestaciones que no hayan sido solicitadas al asegurador y que no hayan sido efectuadas con o por su acuerdo, salvo en caso de fuerza mayor o de imposibilidad material demostrada.**
- b. **Los siniestros causados por dolo o por actos notoriamente peligrosos o temerarios del asegurado, del tomador del seguro, de los derechohabientes o de las personas que viajen con el asegurado.**
- c. **Los accidentes o averías que sobrevengan en la práctica de competiciones deportivas, oficiales o privadas, así como en los entrenamientos, pruebas y apuestas, la participación en excursiones y travesías organizadas, la circulación por caminos forestales o la práctica del todo terreno (4x4, trial, enduro, etc.).**
- d. **Los siniestros ocasionados por actividades deportivas y turísticas de aventura, así como aquellas que se practican sirviéndose básicamente de los recursos que ofrece la misma naturaleza en el medio en que se desarrollan y, a los cuales es inherente el factor riesgo, tales como parapente, el descenso de aguas bravas, el heliesquí, el piragüismo, el salto desde puentes, el hidrobob, el hidrotrineo, etc.**
- e. **Los eventos ocasionados por fenómenos de la naturaleza, tales como terremotos, maremotos, inundaciones, erupciones volcánicas, tempestades ciclónicas, caída de cuerpos siderales y aquellos que puedan considerarse catástrofe o calamidad.**
- f. **Los siniestros ocurridos en caso de guerra, manifestaciones y movimientos populares, actos de terrorismo y sabotaje, huelgas, motines, restricciones a la libre circulación o cualquier otro caso de fuerza mayor, a menos que el asegurado pruebe que el siniestro no tiene relación con tales acontecimientos.**
- g. **Las lesiones o accidentes corporales como consecuencia de acciones delictivas, provocaciones, riñas, peleas y duelos, imprudencias, apuestas o cualquier hecho arriesgado o temerario.**
- h. **Hechos o actuaciones violentas de las fuerzas armadas o de las fuerzas y cuerpos de seguridad en tiempo de paz.**
- i. **Los siniestros causados por irradiaciones nucleares.**

2. Exclusiones relativas a las garantías relativas al vehículo asegurado y a sus ocupantes

- a. **Los ocupantes autoestopistas.**

3. Exclusiones relativas a las garantías de asistencia sanitaria

- a. Las enfermedades o lesiones que no sean súbitas, si no son consecuencia de procesos crónicos, previos al viaje, así como sus complicaciones o recaídas.
- b. Las lesiones sobrevenidas en el ejercicio de una profesión de carácter manual.
- c. Las muertes por suicidio o las enfermedades y lesiones resultantes del intento de suicidio o causadas intencionadamente por el asegurado a sí mismo.
- d. El tratamiento de enfermedades o estados patológicos provocados por la ingestión intencionada de drogas, tóxicos o estupefacientes, o por la utilización de medicamentos sin prescripción médica.
- e. Los gastos relativos a prótesis, gafas y lentillas.
- f. Los partos y embarazos, salvo complicaciones imprevisibles en los primeros seis meses.
- g. Cualquier tipo de enfermedad mental.
- h. Los gastos de inhumación y de ceremonia en caso de traslado o repatriación de fallecidos.

10

VEHÍCULO DE SUSTITUCIÓN

ÁMBITO TERRITORIAL

Este servicio se prestará en España.

CONDICIONES DE PRESTACIÓN DE LA GARANTÍA

En caso de inmovilización del vehículo asegurado a consecuencia de un accidente, incendio o robo (o intento de robo), y siendo la duración estimada de la estancia en un taller autorizado, superior a las 24 horas, el asegurador pondrá a disposición del asegurado un vehículo de alquiler del grupo C o similar (según la clasificación de las compañías de alquiler más importantes que operan en el mercado español).

Dicho alquiler se hará efectivo desde el primer día de entrada del vehículo en el taller y hasta la finalización de la reparación y con un máximo de 7 días naturales consecutivos transcurridos los cuales no se facilitará vehículo de sustitución.

EXCLUSIONES:

- a. Quedan excluidas de estas garantías las inmovilizaciones de vehículos que tengan origen en una avería. Quedan excluidos los accidentes que sobrevengan en la práctica de competiciones deportivas oficiales, privadas, así como en los entrenamientos o pruebas.
- b. Estas prestaciones están sujetas a la disponibilidad de vehículos, y a los requisitos y condiciones de contratación vigentes en cada momento para las diferentes compañías de alquiler de vehículos.
- c. En todo caso será por cuenta del asegurado el importe del combustible, las infracciones administrativas (multas), así como los gastos extras solicitados por el asegurado, o perjuicios extras en que se incurra por parte de este debido a las condiciones de entrega del vehículo.
- d. El asegurador no se hará cargo de ningún siniestro que no haya sido comunicado por el asegurado a través de la central de alarmas.

PRESTACIÓN DEL SERVICIO

Para la prestación del servicio es imprescindible que el asegurado solicite la garantía de vehículo de sustitución al asegurador a través de su central de alarmas disponible las 24 horas a través del teléfono indicado en la documentación entregada al asegurado.

Para acceder a la prestación se considerarán los requisitos que obligan las principales compañías de alquiler de vehículos en España, tales como la edad y antigüedad del permiso de circulación de la persona que solicita la cobertura, en ningún caso se prestará cobertura a conductores inferiores a 23 años y con menos de 2 años de antigüedad de permiso de circulación.

11

RIESGOS NO CUBIERTOS DE APLICACIÓN TODAS LAS GARANTÍAS

Además de lo especificado en cada una de las garantías, no quedan cubiertas con carácter general, las consecuencias derivadas de los hechos siguientes:

- a. Los daños causados con motivo de la utilización del vehículo asegurado como instrumento de la comisión de delitos dolosos contra las personas y los bienes.
- b. Los causados por terremoto, inundación, erupción volcánica, alzamiento, actos terroristas, guerra civil o internacional, incautación por las autoridades civiles o militares, y por motín, algarada o revuelta, salvo que el motín, algarada o revuelta, sea consecuencia inmediata y directa de un accidente ocasionado por el vehículo asegurado.
- c. Los producidos por una modificación cualquiera de la estructura atómica de la materia, o sus efectos térmicos, radioactivos y otros, o de aceleración artificial de partículas atómicas.
- d. Los producidos hallándose el conductor asegurado en estado de embriaguez o bajo la influencia de bebidas alcohólicas, drogas, tóxicos, estupefacientes o sustancias psicotrópicas. Se considerará que se produce la conducción bajo los efectos de bebidas alcohólicas, cuando las tasas del mismo superen lo establecido en la legislación vigente en cada momento o el conductor sea condenado por el delito específico de conducción en estado de embriaguez o en la sentencia dictada en contra del mismo, se recoja esta circunstancia como causa concurrente del accidente. Esta exclusión no afectará cuando concurren conjuntamente estas tres condiciones:
 - Que el conductor sea asalariado del propietario del vehículo.
 - Que no sea ebrio o toxicómano habitual.
 - Que por insolvencia total o parcial del conductor, sea declarado responsable civil subsidiario el asegurado.

En la cobertura de daños propios bastará, para que no sea aplicable esta exclusión, la concurrencia de las dos primeras condiciones. En cualquier caso, el asegurador tendrá el derecho de repetición contra el conductor. Esta exclusión no afectará a la defensa penal.

- e. Los producidos con ocasión de ser conducido el vehículo asegurado por una persona que carezca del correspondiente permiso o licencia, o haya quebrantado la condena de anulación o retirada del mismo, con excepción de los derechos que para el asegurado se deriven de la cobertura de robo cuando esté amparada por la póliza, así como los derivados de la cobertura de defensa penal.

- f. Cuando el conductor del vehículo asegurado causante del accidente sea condenado como autor del delito de "omisión del deber de socorro". Esta exclusión no afectará al propietario del vehículo cuando el conductor sea asalariado del mismo, y sin perjuicio del derecho de repetición del asegurador contra dicho conductor, con la excepción de la garantía de defensa penal.
- g. Los que se produzcan con ocasión del robo o hurto del vehículo asegurado. En caso de tener contratada la garantía de robo en la póliza se estará a lo dispuesto en dicha garantía.
- h. Los producidos por vehículos de motor que desempeñan labores industriales o agrícolas, tales como tractores, cosechadoras, volquetes camiones con basculante, palas excavadoras, hormigoneras, compresores, grúas y otros similares, cuando los accidentes se produzcan con ocasión de estar desarrollando la correspondiente labor industrial o agrícola y no sean consecuencia directa de la circulación de tales vehículos.
- i. Los que se produzcan cuando por el tomador, el asegurado o por el conductor se hubiesen infringido las disposiciones reglamentarias en cuanto a requisitos y número de personas transportadas, peso o medida de las cosas o animales que pudieran transportarse o forma de acondicionarlos, siempre que la infracción haya sido la causa determinante de la producción del accidente.
- j. Los que se produzcan con ocasión de la participación del vehículo asegurado en apuestas o desafíos.
- k. Los que se produzcan con ocasión de la participación del vehículo asegurado en carreras o concursos, o en las pruebas preparatorias para los mismos.
- l. Los producidos con ocasión de la circulación del vehículo asegurado por lugares no autorizados expresamente para el tráfico.
- m. Los que se produzcan con ocasión de hallarse el vehículo asegurado en el interior de recintos de puertos o aeropuertos.
- n. Los que se produzcan transportando el vehículo asegurado materias inflamables, explosivas o tóxicas.
- o. Los producidos antes del pago de la primera prima.
- p. Los producidos encontrándose la cobertura de la póliza en suspensión de efectos o el contrato extinguido por falta de pago de primas.
- q. Los que tengan la consideración legal de riesgos extraordinarios según la legislación vigente.

En todo caso, el asegurador quedará liberado del pago de la indemnización y de cualquier otra prestación si el siniestro ha sido causado por mala fe del asegurado o del conductor autorizado por él, así como si en la declaración de siniestro se hubiera incurrido en falsedad intencionada o simulación, sin perjuicio de responsabilidades de otro orden que procedan.

1. Las coberturas de responsabilidad civil de suscripción voluntaria, daños propios, incendio, robo, rotura de lunas, defensa jurídica, reclamación de daños, accidentes personales de ocupantes y accidentes del conductor (capital más renta) son aplicables **en todo el territorio del espacio económico europeo y de los estados adheridos al convenio multilateral de garantía así como en Marruecos.**
2. La cobertura de responsabilidad civil de suscripción obligatoria, surtirá efecto:
 - **En el territorio nacional, hasta los límites cuantitativos que las disposiciones vigentes, en cada momento, establezcan** con dicho carácter de suscripción obligatoria.
 - **En el extranjero**, cuando el hecho se produzca en el extranjero, pero **dentro del ámbito territorial del espacio económico europeo y de los estados adheridos al acuerdo entre las oficinas nacionales de seguros de los estados miembros del espacio económico y de otros estados asociados**, esta garantía se concede dentro de los límites y en las condiciones previstas como obligatorias en la legislación del Estado en cuyo territorio se haya producido el siniestro. No obstante, si el siniestro se produce en un estado miembro del espacio económico europeo, **se aplicarán los límites de cobertura previstos en el apartado anterior siempre que estos sean superiores a los establecidos en el estado donde se haya producido el siniestro.**
 - Para los territorios no determinados en el apartado 1, será necesaria la emisión de la carta verde correspondiente.
3. El ámbito territorial aplicable a las coberturas de asistencia jurídica, asistencia en viaje y vehículo de sustitución se rigen por lo dispuesto en los artículos 7c, 9 y 10, respectivamente.

BASES DEL CONTRATO

13

FORMALIZACIÓN, PERFECCIÓN Y DURACIÓN DEL SEGURO

- La solicitud y el cuestionario cumplimentados por el tomador del seguro o asegurado, así como la proposición del asegurador en su caso, en unión de esta póliza, constituyen un todo unitario, fundamento del seguro, que solo alcanza, dentro de los límites pactados, a los bienes y riesgos en la misma especificados.
- La solicitud del seguro de suscripción obligatoria, a partir del momento en que esté diligenciada por el asegurador o agente de este, produce los efectos de la cobertura del riesgo durante el plazo de 15 días.

Se entenderá que la solicitud está diligenciada cuando se entregue al solicitante copia de la solicitud sellada por el asegurador o por agente de la misma.

El asegurador, en el plazo máximo de 10 días desde el diligenciamiento de la solicitud de seguro podrá rechazar la misma, mediante escrito dirigido al tomador por cualquier medio que asegure la constancia de su recepción, especificando las causas, y tendrá derecho a la percepción de la prima que le corresponda por la cobertura de los 15 días previstos en el párrafo anterior. Si transcurrido el plazo de 10 días el asegurador no hubiera rechazado la contratación, se entenderá que la misma ha sido admitida.

Diligenciada la solicitud y transcurrido el plazo de 10 días, el asegurador deberá remitir la póliza de seguro en un plazo de 10 días.

- El contrato se perfecciona por el consentimiento, manifestado por la suscripción de la póliza, o del documento provisional de cobertura, por las partes contratantes. La cobertura contratada y sus modificaciones o adiciones, no tomarán efecto, salvo pacto en contrario, mientras el tomador no haya satisfecho el recibo de prima.
- Si el contenido de la póliza difiere de la proposición de seguro o de las cláusulas acordadas, el tomador del seguro o asegurado, podrá reclamar al asegurador en el plazo de un mes a contar desde la entrega de la póliza, para que subsane la divergencia existente. Transcurrido dicho plazo sin efectuar la reclamación, se estará a lo dispuesto en la póliza.
- Las garantías de la póliza entran en vigor en la fecha y hora indicada en las condiciones particulares.
- **A la expiración del período indicado en las condiciones particulares, se entenderá prorrogado el contrato por el plazo de un año, y así sucesivamente a la expiración de cada anualidad.**

Las partes pueden oponerse a la prórroga del contrato mediante una notificación escrita a la otra parte, efectuada con un plazo de, al menos, un mes de anticipación a la conclusión del período del seguro en curso cuando quien se oponga a la prórroga sea el tomador, y de dos meses cuando sea el asegurador.

El asegurador deberá comunicar al tomador, al menos con dos meses de antelación a la conclusión del período en curso, cualquier modificación del contrato de seguro.

- El importe de la prima será revisado cada año por el asegurador con carácter general, en base a los principios de equidad y suficiencia establecidos en la normativa aseguradora. El criterio para determinar la nueva prima se fundamentará en estudios de carácter técnico-actuarial, teniendo en

cuenta, adicionalmente, las causas de agravaciones o disminuciones del riesgo y posibles modificaciones de garantías.

14

DECLARACIONES SOBRE EL RIESGO

AL FORMALIZAR EL SEGURO Y DURANTE SU VIGENCIA

1. El tomador del seguro tiene el deber, antes de la conclusión del contrato, de declarar al asegurador, de acuerdo con el cuestionario que este le someta, todas las circunstancias por él conocidas que puedan influir en la valoración del riesgo. Queda exonerado de tal deber si el asegurador no le somete cuestionario o cuando, aun sometiéndoselo, se trate de circunstancias que puedan influir en la valoración del riesgo y que no estén comprendidas en él. La presente póliza ha sido concertada sobre la base de las declaraciones formuladas por el tomador del seguro o el asegurado en dicho cuestionario o solicitud de seguro, que han motivado la aceptación del riesgo por el asegurador, la asunción por su parte de las obligaciones para él derivadas del contrato y la fijación de la prima.
2. El tomador de seguro o el asegurado deberán durante la vigencia del contrato, comunicar al asegurador, tan pronto como le sea posible, la alteración de los factores y las circunstancias declaradas en el cuestionario previsto en el apartado anterior que agraven el riesgo y sean de tal naturaleza que si hubieran sido conocidas por éste en el momento de la perfección del contrato no lo habrían celebrado o lo habría concluido en condiciones más gravosas.

Entre las circunstancias que pueden resultar agravantes, se encuentran las condiciones subjetivas de los conductores declarados, las características del vehículo asegurado y el uso a que se destina.
3. El tomador del seguro o el asegurado quedan obligados a comunicar al asegurador, la existencia de otras pólizas contratadas con distintos aseguradores, cubriendo los efectos que un mismo riesgo puede producir sobre el mismo interés y durante idéntico tiempo.

15

EN CASO DE AGRAVACIÓN DEL RIESGO

En caso de que durante la vigencia de la póliza le fuese comunicada al asegurador la agravación del riesgo, este puede proponer una modificación en las condiciones del contrato en el plazo de dos meses a contar desde el día en que la agravación le haya sido declarada. En tal caso, el tomador del seguro o el asegurado dispone de 15 días a contar desde la recepción de esta proposición, para aceptarla o rechazarla. En caso de rechazo, o de silencio por parte del tomador de seguro o asegurado, el asegurador puede, transcurrido dicho plazo, rescindir el contrato previa advertencia al tomador del seguro, dándole para que conteste un nuevo plazo de 15 días, transcurridos los cuales y dentro de los 8 días siguientes comunicará al tomador del seguro o al asegurado la rescisión definitiva.

El asegurador podrá igualmente rescindir el contrato, comunicándose al tomador del seguro o al asegurado por escrito, en el plazo de un mes desde que tuvo conocimiento de la agravación del riesgo.

En caso de agravación del riesgo durante la vigencia del seguro, cuando por esta causa se rescinda el contrato, si la agravación es imputable al asegurado, el asegurador hará suya en su totalidad la prima cobrada. Si dicha agravación se hubiera producido por causas ajenas a la voluntad del asegurado, este tendrá derecho a ser reembolsado de la parte de la prima satisfecha correspondiente al período de cobertura no consumida.

16

CONSECUENCIAS DE NO COMUNICARLA AGRAVACIÓN DEL RIESGO

Si sobreviniera un siniestro sin haberse realizado declaración de agravación del riesgo, el asegurador queda liberado de su prestación si el tomador o el asegurado han actuado de mala fe. En otro caso, la prestación del asegurador se reducirá, proporcionalmente, a la diferencia entre la prima convenida y la que se hubiere aplicado de haberse conocido la verdadera entidad del riesgo.

17

DECLARACIONES FALSAS O INEXACTAS

El asegurador podrá rescindir el contrato mediante carta certificada dirigida al tomador del seguro o al asegurado, en el plazo de un mes, a contar desde el conocimiento de la reserva o inexactitud del tomador del seguro. Corresponderán al asegurador, las primas correspondientes al período en curso, en el momento en que haga esta declaración, salvo que concurra dolo o culpa grave por su parte.

Si el siniestro sobreviniese antes de que el asegurador hubiese hecho la declaración a que se refiere el párrafo anterior, la prestación de este se reducirá en la misma proporción existente entre la prima contenida en la póliza y la que correspondería de acuerdo con la verdadera entidad del riesgo. Cuando la reserva o inexactitud se hubiese producido mediante dolo o falta grave, el asegurador quedará liberado del pago de la prestación.

18

EN CASO DE DISMINUCIÓN DEL RIESGO

El tomador del seguro o el asegurado podrán, durante el curso del contrato, poner en conocimiento del asegurador todas las circunstancias que disminuyan el riesgo y sean de tal naturaleza, que de haber sido conocidas por este, en el momento de la perfección del contrato, lo habría concluido en condiciones más ventajosas para el tomador del seguro.

En tal caso, al finalizar el período en curso cubierto por la prima, el asegurador deberá reducir el importe de la prima futura en la proporción correspondiente, teniendo derecho el tomador del seguro en caso contrario a la resolución del contrato y a la devolución de la diferencia entre la prima satisfecha y la que le hubiera correspondido pagar, desde el momento de la puesta en conocimiento de la disminución del riesgo.

19

TRANSMISIÓN DEL VEHÍCULO ASEGURADO

- El tomador del seguro y/o asegurado están obligados a comunicar por escrito al adquirente la existencia del contrato del seguro de la cosa transmitida. Una vez verificada la transmisión, también deberá comunicarla por escrito al asegurador o a sus representantes en el plazo de 15 días.
- El asegurador podrá rescindir el contrato dentro de los 15 días siguientes a aquel en que tenga conocimiento de la transmisión verificada. Ejercitado su derecho y notificado por escrito al adquirente, el asegurador queda obligado durante el plazo de un mes, a partir de la notificación. El asegurador deberá restituir la parte de prima que corresponda a períodos de seguro, por los que, como consecuencia de la rescisión, no haya soportado el riesgo.

El adquirente de la cosa asegurada también puede rescindir el contrato si lo comunica por escrito al asegurador en el plazo de 15 días contados desde que conoció la existencia del contrato.

En este caso, el asegurador adquiere el derecho a la prima correspondiente al período que hubiera comenzado a correr cuando se produce la rescisión.

- En caso de muerte, del tomador de seguro o del asegurado, y declarado el concurso de uno de ellos, en caso de apertura de la fase de liquidación, se estará a lo dispuesto en los párrafos anteriores de este artículo.

20 PAGODE LA PRIMA

1. Tiempo del pago

El tomador del seguro está obligado al pago de la primera prima o de la prima única desde el momento de la perfección del contrato. Las sucesivas primas deben hacerse efectivas en los correspondientes vencimientos.

En caso de que la póliza no deba entrar inmediatamente en vigor, el tomador del seguro podrá demorar el pago de la prima hasta el momento en que aquella deba tomar efecto.

2. Lugar del pago

Si en las condiciones particulares no se determina ningún lugar para el pago de las primas, se entenderá que este debe hacerse en el domicilio del tomador del seguro.

3. Consecuencias del impago de la prima

Si por culpa del tomador del seguro, la primera prima no ha sido pagada, el asegurador tiene derecho a resolver el contrato o a exigir el pago de la prima debida en vía ejecutiva con base en la póliza. En todo caso, si la prima no ha sido pagada antes de que se produzca el siniestro, el asegurador quedará liberado de su obligación.

En caso de falta de pago de una de las primas siguientes, la cobertura del asegurador queda suspendida un mes después del día de su vencimiento. Si el asegurador no reclama el pago dentro de los seis meses siguientes al vencimiento de la prima, se entenderá que el contrato queda extinguido.

En cualquier caso, el asegurador cuando el contrato esté en suspenso, solo podrá exigir el pago de la prima en curso. Si el contrato no hubiese sido resuelto o extinguido conforme a los párrafos anteriores, la cobertura vuelva a tener efecto a las veinticuatro horas del día en que el tomador del seguro pagó su prima.

Al impago de las fracciones de prima, distintas de la primera, se le aplicará el régimen legal previsto para las primas sucesivas.

21 DOMICILIACIÓN BANCARIA

En el caso de que en las condiciones particulares se pacte la domiciliación bancaria de los recibos de prima, el obligado al pago de la prima entregará al asegurador carta dirigida a la entidad bancaria, dando la orden oportuna al efecto.

La prima se entenderá satisfecha a su vencimiento, salvo que intentado el cobro dentro del plazo de gracia de un mes previsto en la Ley de Contrato de Seguro, no existiesen fondos suficientes en la

cuenta del obligado a pagarla. En este caso, el asegurador lo notificará al tomador y este deberá hacer efectiva la prima en el domicilio del asegurador.

Si el asegurador dejase transcurrir el plazo de gracia sin presentar el recibo al cobro y al hacerlo no existiesen fondos suficientes en la cuenta, aquel deberá notificar tal hecho al obligado al pago de la prima, por carta certificada o un medio indubitado, concediéndole un nuevo plazo de un mes para que pueda satisfacer su importe en el domicilio, delegación, sucursal o agencia del asegurador. Este plazo se computa a partir de la recepción de la notificación en el último domicilio del tomador comunicado al asegurador.

El tomador del seguro o el asegurado o el beneficiario debe comunicar al asegurador el acaecimiento del siniestro dentro del plazo máximo de 7 días de haberlo conocido.

En caso de incumplimiento, el asegurador podrá reclamar los daños y perjuicios causados por la falta de declaración. Este efecto no se producirá si se prueba que el asegurador ha tenido conocimiento por otro medio.

El tomador del seguro o el asegurado deberá, además, dar al asegurador toda clase de informaciones sobre las circunstancias y consecuencias del siniestro. En caso de violación de este deber, la pérdida del derecho a la indemnización se producirá en el supuesto de que hubiese concurrido dolo o culpa grave.

A. Daños propios sufridos por el vehículo asegurado

1. Comprobación de siniestros y valoración de sus consecuencias. Se efectuará de mutuo acuerdo entre el asegurador y el asegurado, iniciando las operaciones de tasación tan pronto como se reciba la notificación correspondiente para ello.
2. Liquidación del siniestro. Si las partes se pusieran de acuerdo en cualquier momento sobre el importe y la forma de la indemnización, el asegurador deberá pagar la suma convenida o realizar las operaciones necesarias para reparar o reemplazar el vehículo asegurado.
Si no se lograra el acuerdo dentro del plazo de 40 días desde la declaración del siniestro, y sin perjuicio de lo establecido en el artículo 24 de estas condiciones generales, las partes se someterán al procedimiento pericial contradictorio.
3. Criterio para la valoración de siniestros. Las reparaciones se tasarán con arreglo al coste real de las mismas salvo lo establecido para los neumáticos, y las pérdidas totales se valorarán de acuerdo con lo establecido en cada una de las coberturas.
4. Supuesto de variación en el valor de nuevo del vehículo. En caso de variación del valor de nuevo del vehículo, la suma asegurada se entenderá automáticamente adaptada a dicha variación, quedando el asegurador obligado al reajuste de primas al próximo vencimiento, sin que sea de aplicación la regla proporcional en caso de siniestro. Dicha variación se determinará de acuerdo con la definición – valor de nuevo – del artículo preliminar de esta póliza.
5. Exigibilidad de la factura. Reparaciones urgentes. Las partes pueden acordar la sustitución del pago de la indemnización por la reparación o reposición del vehículo siniestrado. Cuando se acuerde el pago del importe de la indemnización, el asegurado deberá presentar, como requisito previo, las facturas de reparación del daño.

Siempre que exista motivo urgente de reparación inmediata, el asegurado podrá proceder a ella, **cuando su importe no sea superior a 200 euros**, debiendo presentar al asegurador, la factura junto con la declaración de siniestro en la forma y plazos establecidos en el primer párrafo de este artículo.

6. Obligación del asegurado en caso de incendio. El asegurado en caso de incendio, además de los datos generales que deben constar en la correspondiente declaración de siniestro, deberá precisar el lugar, fecha y hora exacta del siniestro, su duración y causas, conocidas o presuntas, así como las medidas adoptadas para contrarrestar los efectos del fuego y el valor aproximado de los daños.
7. Abandono. El asegurado no podrá abandonar por cuenta del asegurador los bienes siniestrados, aun en el supuesto de que este se halle circunstancialmente en posesión de tales bienes.

B. Robo del vehículo asegurado

El asegurado deberá dar conocimiento del robo a las autoridades competentes, poniendo de su parte cuantos medios tenga a su alcance para el descubrimiento de los autores y recuperación de lo robado.

Son asimismo de aplicación las cláusulas 1, 2, 3, 5 y 7 del apartado A de este mismo artículo.

C. Accidentes personales del conductor

Si a consecuencia de accidentes cubiertos por la póliza fallece el asegurado, el asegurador pagará el capital asegurado a los beneficiarios según la siguiente prelación: al cónyuge, de hecho o de derecho, del asegurado; en su defecto a su hijos/as por partes iguales, y, en defecto de todos ellos, a sus herederos legales. En caso de invalidez permanente, el beneficiario será el propio asegurado.

El beneficiario deberá presentar los siguientes documentos:

- Certificado del médico que haya asistido al asegurado en el que se detallarán las circunstancias y causas del fallecimiento, así como el certificado de la autopsia en el caso de que esta se haya practicado.
- Certificado en extracto de inscripción de defunción en el Registro Civil.
- Documentos que acrediten la personalidad y, en su caso, la condición de beneficiario.
- Carta de exención del Impuesto sobre Sucesiones o de liquidación, si procede, debidamente cumplimentada por la Delegación de Hacienda.
- En el caso de que el capital por fallecimiento se contrate bajo la modalidad de rentas, fe de vida del beneficiario (mientras dure el pago de las rentas).
- Testamento o declaración de herederos y certificado de últimas voluntades.

Una vez recibidos los anteriores documentos, el asegurador, en el plazo máximo de 5 días, deberá pagar o consignar el capital asegurado.

D. Asistencia en viaje

Ocurrido un hecho que pudiera dar lugar a la prestación de alguno de los servicios cubiertos bajo esta póliza, el asegurado se pondrá en inmediato contacto telefónico con el asegurador mediante llamada al número de teléfono que figura en la tarjeta de asistencia.

En caso de ausencia de este requisito, el asegurador no se hará cargo del siniestro.

Establecido el contacto, el asegurado señalará su número de póliza, teléfono de contacto y lugar donde se encuentra, informando de las circunstancias del siniestro y del tipo de asistencia solicitada. Recibida la notificación, el asegurador, dará las instrucciones necesarias con el objeto de que se preste el servicio requerido.

En los casos en que deba procederse al reembolso de gastos, el asegurador podrá solicitar del asegurado la presentación de los documentos acreditativos de los desembolsos efectuados.

23

DEBERDE SALVAMENTO

El asegurado, el tomador del seguro o el conductor en su caso, deberán emplear los medios a su alcance para aminorar las consecuencias del siniestro. El incumplimiento de este deber dará derecho al asegurador a reducir su prestación en la proporción oportuna, teniendo en cuenta la importancia de los daños derivados del mismo y el grado de culpa del asegurado.

Si este incumplimiento se produjera con la manifiesta intención de perjudicar o engañar al asegurador, este quedará liberado de toda prestación derivada del siniestro.

Los gastos que se originen por el cumplimiento de la citada obligación, siempre que no sean inoportunos o desproporcionados a los bienes salvados serán de cuenta del asegurador, incluso si tales gastos no han tenido resultados efectivos o positivos, **hasta el límite del valor venal del vehículo.**

El asegurador que en virtud del contrato solo deba indemnizar una parte del daño causado por el siniestro, deberá reembolsar la parte proporcional de los gastos de salvamento, a menos que el asegurado haya actuado siguiendo las instrucciones del asegurador, en cuyo caso, este se hará cargo de la totalidad de los mismos.

24

PAGO DE LA INDEMNIZACIÓN

El asegurador está obligado a satisfacer la indemnización de forma inmediata, al término de las investigaciones y peritaciones necesarias para establecer la existencia del siniestro y, en su caso, el importe de los daños que resulten del mismo. En cualquier supuesto, el asegurador deberá efectuar, dentro de los 40 días, a partir de la recepción de la declaración de siniestro, el pago del importe mínimo de lo que el asegurador puede deber, según las circunstancias por él conocidas.

El asegurador incurrirá en mora cuando no hubiese cumplido su prestación en el plazo de 3 meses desde la producción del siniestro o no hubiere procedido al pago del importe mínimo de lo que pueda deber dentro de los 40 días siguientes a partir de la recepción de la declaración del siniestro, en cuyo caso la indemnización se incrementará mediante el pago de un interés anual igual al interés legal del dinero, incrementado en un 50%. Estos intereses se considerarán producidos por días, sin necesidad de reclamación judicial. No obstante, transcurridos 2 años desde la producción del siniestro, el interés anual no podrá ser inferior al 20%.

- Una vez pagada la indemnización y sin que haya necesidad de ninguna otra cesión, traslado, título o mandato, el asegurador queda subrogado en todos los derechos, recursos y acciones del asegurado, contra todos los autores responsables del siniestro, y aun contra otros aseguradores, si los hubiere hasta el límite de la indemnización, siendo el asegurado responsable de los perjuicios que con actos u omisiones pueda causar al asegurador en su derecho a subrogarse. No podrá en cambio el asegurador, ejercitar en perjuicio del asegurado, los derechos en que se haya subrogado.
- Salvo que la responsabilidad del siniestro provenga de una acción u omisión dolosa, el asegurador no tendrá derecho a subrogación contra ninguna de las personas, cuyos actos u omisiones den lugar a responsabilidad del asegurado, ni contra el causante del siniestro que sea, respecto del mismo, pariente en línea directa o colateral, dentro del tercer grado civil de consanguinidad, padre adoptante o hijo adoptivo que convivan con el asegurado.
Si la responsabilidad a que se refiere el párrafo anterior estuviese amparada por una póliza de seguro, la subrogación se limitará a la cobertura garantizada por la misma.
- En caso de concurrencia del asegurador y asegurado frente a tercero responsable, el recobro obtenido se repartirá entre ambos, en proporción a su respectivo interés.
- Los tres puntos anteriores no son de aplicación a la cobertura de muerte o invalidez permanente derivada de accidente, pero sí a la cobertura de asistencia sanitaria.

Cuando en dos o más contratos por el mismo tomador con distintos aseguradores se cubran los efectos que un mismo riesgo puede producir sobre el mismo interés y durante idéntico período de tiempo, el tomador del seguro o el asegurado deberán, salvo pacto en contrario, comunicar a cada asegurador los demás seguros que estipule. Si por dolo se omitiera esta comunicación, y en caso de sobreseguro se produjera el siniestro, los aseguradores no están obligados a pagar la indemnización. Una vez producido el siniestro, el tomador del seguro o el asegurado, deberá comunicarlo, a cada asegurador, con indicación del nombre de los demás.

Los aseguradores contribuirán al abono de la indemnización en proporción a la propia suma asegurada, sin que pueda superarse la cuantía del daño. Dentro de este límite, el asegurado puede pedir a cada asegurador la indemnización debida, según el respectivo contrato. El asegurador que ha pagado una cantidad superior a la que proporcionalmente le corresponda, podrá repetir contra el resto de los aseguradores.

Si a consecuencia de un mismo siniestro, en el que intervengan dos o más vehículos, se producen daños a terceros, cada asegurador contribuirá al cumplimiento de las obligaciones que del hecho se deriven, de conformidad con lo que se pacte en los acuerdos transaccionales, lo que se establezca en la resolución judicial, o en su caso, proporcionalmente a la cuantía de la prima anual de riesgo que corresponda al vehículo de motor designado en la póliza de seguro por él suscrita.

En la reparación de los daños causados a las personas citadas en el artículo 2, no participará el asegurador respecto del cual opere la exclusión establecida en dicho precepto, sin que ello implique reducción en las indemnizaciones correspondientes.

Si fuera procedente el rechazo de un siniestro con posterioridad a haber efectuado pagos con cargo al mismo o haber afianzado sus consecuencias, el asegurador podrá repetir del asegurado, las sumas satisfechas, o aquellas que en virtud de la fianza constituida fuera obligado a abonar.

El asegurador podrá igualmente reclamar los daños o perjuicios que le hubiere causado el asegurado o tomador del seguro en los casos y situaciones previstas en póliza.

1. En caso de pérdida total del objeto asegurado, el contrato quedará extinguido, y el asegurador tiene derecho a hacer suya la prima del período en curso no consumida. Si el tomador del seguro asume la reparación del vehículo, quedará vigente hasta el vencimiento de la anualidad la cobertura de responsabilidad civil de suscripción obligatoria.
2. En caso de desaparición del vehículo asegurado, con la consiguiente baja del vehículo en la Jefatura de Tráfico, el contrato quedará extinguido, y el asegurador tendrá derecho a hacer suya la prima del período en curso no consumida.
3. La extinción del contrato, tal y como se indica anteriormente, no modificará los respectivos derechos y obligaciones de las partes en relación con los siniestros declarados con anterioridad.

Las acciones que se deriven del presente contrato entre las partes que lo suscriben, prescribirán en el término de 2 años en los supuestos de daños y de 5 años en el supuesto de daños de personas.

En ambos casos, el tiempo de prescripción comenzará a contarse desde el día en que las respectivas acciones pudieran ejercitarse.

- Las comunicaciones al asegurador, por parte del tomador del seguro, del asegurado o del beneficiario, se realizarán en el domicilio social de aquel señalado en póliza, pero si se realiza un agente del asegurador, surtirán los mismos efectos que si se hubieran realizado directamente a este.
- Las comunicaciones del asegurador al tomador del seguro, al asegurado, al beneficiario, se realizarán en el domicilio de los mismos recogido en póliza, salvo que hubieran notificado al asegurador el cambio de domicilio.
- Las comunicaciones efectuadas por un corredor de seguros al asegurador en nombre del tomador del seguro surtirán los mismos efectos que si las realizara el propio tomador, salvo indicación en contrario de este. En todo caso se precisará el consentimiento expreso del tomador del seguro para suscribir un nuevo contrato o para modificar o rescindir el contrato de seguro en vigor.
- El presente contrato de seguro queda sometido a la jurisdicción española y dentro de ella, será Juez competente para el conocimiento de las acciones derivadas del mismo, el del domicilio del asegurado, para lo cual este designará un domicilio en España, en caso de que el suyo era en el extranjero.

Cláusula de indemnización por el Consorcio de Compensación de Seguros de las pérdidas derivadas de acontecimientos extraordinarios en seguros con coberturas combinadas de daños a personas y en bienes y de responsabilidad civil en vehículos terrestres automóviles

De conformidad con lo establecido en el texto refundido del Estatuto legal del Consorcio de Compensación de Seguros, aprobado por el Real Decreto Legislativo 7/2004, de 29 de octubre, el tomador de un contrato de seguro de los que deben obligatoriamente incorporar recargo a favor de la citada entidad pública empresarial tiene la facultad de convenir la cobertura de los riesgos extraordinarios con cualquier entidad aseguradora que reúna las condiciones exigidas por la legislación vigente.

Las indemnizaciones derivadas de siniestros producidos por acontecimientos extraordinarios acaecidos en España, y que afecten a riesgos en ella situados y, en el caso de daños a las personas, también los acaecidos en el extranjero cuando el asegurado tenga su residencia habitual en España, serán pagadas por el Consorcio de Compensación de Seguros cuando el tomador hubiese satisfecho los correspondientes recargos a su favor y se produjera alguna de las siguientes situaciones:

a) Que el riesgo extraordinario cubierto por el Consorcio de Compensación de Seguros no esté amparado por la póliza de seguro contratada con la entidad aseguradora.

Que, aun estando amparado por dicha póliza de seguro, las obligaciones de la entidad aseguradora no pudieran ser cumplidas por haber sido declarada judicialmente en concurso o por estar sujeta a un procedimiento de liquidación intervenida o asumida por el Consorcio de Compensación de Seguros.

El Consorcio de Compensación de Seguros ajustará su actuación a lo dispuesto en el mencionado Estatuto legal, en la Ley 50/1980, de 8 de octubre, de Contrato de Seguro, en el Reglamento del seguro de riesgos extraordinarios, aprobado por el Real Decreto 300/2004, de 20 de febrero, y en las disposiciones complementarias.

RESUMEN DE LAS NORMAS LEGALES

1. Acontecimientos extraordinarios cubiertos

- a. Los siguientes fenómenos de la naturaleza: terremotos y maremotos; inundaciones extraordinarias, incluidas las producidas por embates de mar; erupciones volcánicas; tempestad ciclónica atípica (incluyéndolos vientos extraordinarios de rachas superiores a 120 km/h y los tornados); y caídas de cuerpos siderales aerolitos.
- b. Los ocasionados violentamente como consecuencia de terrorismo, rebelión, sedición, motín y tumulto popular.
- c. Hechos o actuaciones de las Fuerzas Armadas o de las Fuerzas y Cuerpos de Seguridad en tiempo de paz.

Los fenómenos atmosféricos y sísmicos, de erupciones volcánicas y la caída de cuerpos siderales se certificarán, a instancia del Consorcio de Compensación de Seguros, mediante informes expedidos por la Agencia Estatal de Meteorología (AEMET), el Instituto Geográfico Nacional y los demás organismos públicos competentes en la materia. En los casos de acontecimientos de carácter político o social, así como en el supuesto de daños producidos por hechos o actuaciones de las

Fuerzas Armadas o de las Fuerzas o Cuerpos de Seguridad en tiempo de paz, el Consorcio de Compensación de Seguros podrá recabar de los órganos jurisdiccionales y administrativos competentes información sobre los hechos acaecidos.

2. Riesgos excluidos

- a) Los que no den lugar a indemnización según la Ley de Contrato de Seguro.
- b) Los ocasionados en bienes asegurados por contrato de seguro distinto a aquellos en que es obligatorio el recargo a favor del Consorcio de Compensación de Seguros.
- c) Los debidos a vicio o defecto propio de la cosa asegurada, o a su manifiesta falta de mantenimiento.
- d) Los producidos por conflictos armados, aunque no haya precedido la declaración oficial de guerra.
- e) Los derivados de la energía nuclear, sin perjuicio de lo establecido en la Ley 12/2011, de 27 de mayo, sobre responsabilidad civil por daños nucleares o producidos por materiales radiactivos. No obstante lo anterior, sí se entenderán incluidos todos los daños directos ocasionados en una instalación nuclear asegurada, cuando sean consecuencia de un acontecimiento extraordinario que afecte a la propia instalación.
- f) Los debidos a la mera acción del tiempo, y en el caso de bienes total o parcialmente sumergidos de forma permanente, los imputables a la mera acción del oleaje o corrientes ordinarios.
- g) Los producidos por fenómenos de la naturaleza distintos a los señalados en el apartado 1.a) anterior y, en particular, los producidos por elevación del nivel freático, movimiento de laderas, deslizamiento o asentamiento de terrenos, desprendimiento de rocas y fenómenos similares, salvo que éstos fueran ocasionados manifiestamente por la acción del agua de lluvia que, a su vez, hubiera provocado en la zona una situación de inundación extraordinaria y se produjeran con carácter simultáneo a dicha inundación.
- h) Los causados por actuaciones tumultuarias producidas en el curso de reuniones y manifestaciones llevadas a cabo conforme a lo dispuesto en la Ley Orgánica 9/1983, de 15 de julio, reguladora del derecho de reunión, así como durante el transcurso de huelgas legales, salvo que las citadas actuaciones pudieran ser calificadas como acontecimientos extraordinarios de los señalados en el apartado 1.b) anterior.
- i) Los causados por mala fe del asegurado.
- j) Los derivados de siniestros por fenómenos naturales que causen daños a los bienes o pérdidas pecuniarias cuando la fecha de emisión de la póliza o de efecto, si fuera posterior, no preceda en siete días naturales a aquél en que ha ocurrido el siniestro, salvo que quede demostrada la imposibilidad de contratación anterior del seguro por inexistencia de interés asegurable. Este período de carencia no se aplicará en el caso de reemplazo o sustitución de la póliza, en la misma u otra entidad, sin solución de continuidad, salvo en la parte que fuera objeto de aumento o nueva cobertura. Tampoco se aplicará para la parte de los capitales asegurados que resulte de la revalorización automática prevista en la póliza.
- k) Los correspondientes a siniestros producidos antes del pago de la primera prima o cuando, de conformidad con lo establecido en la Ley de Contrato de Seguro, la cobertura del Consorcio de Compensación de Seguros se halle suspendida o el seguro quede extinguido por falta de pago de las primas.

- l) En el caso de los daños a los bienes, los indirectos o pérdidas derivadas de daños directos o indirectos, distintos de las pérdidas pecuniarias delimitadas como indemnizables en el Reglamento del seguro de riesgos extraordinarios. En particular, no quedan comprendidos en esta cobertura los daños o pérdidas sufridas como consecuencia de corte o alteración en el suministro exterior de energía eléctrica, gases combustibles, fuel-oíl, gasoil, u otros fluidos, ni cualesquiera otros daños o pérdidas indirectas distintas de las citadas en el párrafo anterior, aunque estas alteraciones se deriven de una causa incluida en la cobertura de riesgos extraordinarios.
- m) Los siniestros que por su magnitud y gravedad sean calificados por el Gobierno de la Nación como de "catástrofe o calamidad nacional".
- n) En el caso de la responsabilidad civil en vehículos terrestres automóbiles, los daños personales derivados de esta cobertura.

3. Franquicia

I. La franquicia a cargo del asegurado será:

- a) En el caso de daños directos, en los seguros contra daños en las cosas la franquicia a cargo del asegurado será de un siete por ciento de la cuantía de los daños indemnizables producidos por el siniestro. No obstante, no se efectuará deducción alguna por franquicia a los daños que afecten a viviendas, a comunidades de propietarios de viviendas, ni a vehículos que estén asegurados por póliza de seguro de automóbiles.
- b) En el caso de pérdidas pecuniarias diversas, la franquicia a cargo del asegurado será la misma prevista en la póliza, en tiempo o en cuantía, para daños que sean consecuencia de siniestros ordinarios de pérdida de beneficios. De existir diversas franquicias para la cobertura de siniestros ordinarios de pérdida de beneficios, se aplicarán las previstas para la cobertura principal.
- c) Cuando en una póliza se establezca una franquicia combinada para daños y pérdida de beneficios, por el Consorcio de Compensación de Seguros se liquidarán los daños materiales con deducción de la franquicia que corresponda por aplicación de lo previsto en el apartado a) anterior, y la pérdida de beneficios producida con deducción de la franquicia establecida en la póliza para la cobertura principal, minorada en la franquicia aplicada en la liquidación de los daños materiales.

II. En los seguros de personas no se efectuará deducción por franquicia.

4. Extensión de la cobertura

1. La cobertura de los riesgos extraordinarios alcanzará a los mismos bienes o personas, así como las mismas sumas aseguradas que se hayan establecido en las pólizas de seguro a efectos de la cobertura de los riesgos ordinarios.
2. No obstante lo anterior:
- a. En las pólizas que cubran daños propios a los vehículos a motor la cobertura de riesgos extraordinarios por el Consorcio de Compensación de Seguros garantizará la totalidad del interés asegurable aunque la póliza ordinaria sólo lo haga parcialmente.
- b. Cuando los vehículos únicamente cuenten con una póliza de responsabilidad civil en vehículos terrestres automóbiles, la cobertura de riesgos extraordinarios por el Consorcio de Compensación de Seguros garantizará el valor del vehículo en el estado en que se encuentre en el momento inmediatamente anterior a la ocurrencia del siniestro según precios de compra de general aceptación en el mercado.

- c. En las pólizas de seguro de vida que de acuerdo con lo previsto en el contrato, y de conformidad con la normativa reguladora de los seguros privados, generen provisión matemática, la cobertura del Consorcio de Compensación de Seguros se referirá al capital en riesgo para cada asegurado, es decir, a la diferencia entre la suma asegurada y la provisión matemática que la entidad aseguradora que la hubiera emitido deba tener constituida. El importe correspondiente a la provisión matemática será satisfecho por la mencionada entidad aseguradora.

COMUNICACIÓN DE DAÑOS AL CONSORCIO DE COMPENSACIÓN DE SEGUROS

1. La solicitud de indemnización de daños cuya cobertura corresponda al Consorcio de Compensación de Seguros, se efectuará mediante comunicación al mismo por el tomador del seguro, el asegurado o el beneficiario de la póliza, o por quien actúe por cuenta y nombre de los anteriores, o por la entidad aseguradora o el mediador de seguros con cuya intervención se gestionara el seguro.
2. La comunicación de los daños y la obtención de cualquier información relativa al procedimiento y al estado de tramitación de los siniestros podrá realizarse:
 - Mediante llamada al Centro de Atención Telefónica del Consorcio de Compensación de Seguros (**900 222 665 o 952 367 042**).
 - A través de la página web del Consorcio de Compensación de Seguros (**www.consorseguros.es**).
3. Valoración de los daños: La valoración de los daños que resulten indemnizables con arreglo a la legislación de seguros y al contenido de la póliza de seguro se realizará por el Consorcio de Compensación de Seguros, sin que éste quede vinculado por las valoraciones que, en su caso, hubiese realizado la entidad aseguradora que cubriese los riesgos ordinarios.
4. Abono de la indemnización: El Consorcio de Compensación de Seguros realizará el pago de la indemnización al beneficiario del seguro mediante transferencia bancaria.



Liberty
Seguros

www.libertyseguros.es



GUÍA DEL ASEGURADO



LA DOCUMENTACIÓN QUE ACABA DE RECIBIR

▶ En **Liberty Autos** hemos creado esta **Guía del Cliente** que incluye todo lo que necesita para viajar seguro y para tener a mano los teléfonos de asistencia y servicios que le ofrece su nuevo seguro.

Su lectura puede serle de gran utilidad para informarse de los pasos que deberá seguir en caso de siniestro para que le podamos resolverla situación de la forma más eficaz posible...

- ▶ Ante cualquier duda, siempre podrá contactar con su **mediador habitual**.



CONDICIONES GENERALES Y PARTICULARES

Son los documentos que recogen las **coberturas contratadas** y el funcionamiento de su nuevo seguro de automóvil.

RECIBO

Es el documento que **le acredita como titular de su nueva póliza y que certifica que su seguro está en vigor**.

Debe estar siempre con las condiciones generales y particulares del seguro por lo que le recomendamos que los guarde juntos.

TARJETA DE ASISTENCIA EN CARRETERA

Incluye su **número de póliza y teléfonos de Asistencia en carretera** que ponemos a su disposición para que pueda solicitar, siempre que lo precise, la ayuda de una grúa o de un coche-taller.

- ▶ **Recuerde que este servicio es válido en todo momento y en toda Europa.**

PARTE AMISTOSO

Utilícelo en caso de accidente **para gestionar con mayor rapidez todos los trámites**.

- ▶ **Es muy importante que sea cumplimentado y firmado por las partes implicadas en el accidente.**

CONSEJOS PARA SU SEGURIDAD

ACTUAREN CASO DE ACCIDENTE

1 Proteger

Para evitar nuevos accidentes, aparque fuera de la carretera; encienda las luces de emergencia, póngase el chaleco reflectante y coloque los triángulos, compruebe si hay riesgo de despeñamiento, líquido inflamable, etc. quite el contacto del vehículo accidentado, ponga el freno de mano y evalúe el estado de las víctimas (hable con ellas).

2 Avisar

A través de un poste S.O.S. o desde el teléfono móvil, indicando: el lugar del accidente (carretera, kilómetro, etc.), tipo de accidente, número de vehículos y de víctimas y su aparente estado.

3 Actuar

Si ha habido lesiones será prioritario ocuparnos de que reciban adecuada y pronta atención médica. Para ello, avise a urgencias médicas o directamente a la Guardia Civil o Policía, que se ocuparán de dar el correspondiente aviso. No debe permitirse mover a los heridos bajo ningún concepto. Del mismo modo, debemos tener presente las habituales normas de primeros auxilios.

En caso de fallecimiento de alguno de los intervinientes deberemos tener especial cuidado en no modificar la posición del cuerpo hasta que no llegue la Autoridad.

EN CASO DE AVERÍA

Señalice su presencia con los **triángulos de peligro**:

- **En carreteras con doble sentido** de circulación, coloque un triángulo delante del coche y otro detrás, a una distancia mínima de 50 m de manera que sean visibles al menos 100 m antes.
- **En autovías y autopistas** es suficiente con poner un solo triángulo, como mínimo 50 m antes del obstáculo.

Avisé a la empresa de asistencia, indicándole su situación con todo detalle, para que puedan encontrarle cuanto antes.

CÓMO ACTUAR CON LOS HERIDOS

- **No les dé agua, comida ni medicamentos.**
- **No los saque del coche** (salvo incendio, atropello inminente, etc.) ni los traslade en su automóvil; **si llevan casco no se lo quite.**
- **Si hay hemorragias**, coloque un apósito o pañuelo limpio y presione (no haga torniquetes, salvo amputación de las extremidades).
- **Si no respiran**, compruebe que la lengua o un cuerpo extraño no obstruyan el paso del aire y hágalos la respiración artificial sin moverlos del asiento.
- **Si están inconscientes y no respiran ni tienen pulso**, conviene sacarlos del coche (mantenga recto el eje cabeza–cuello–columna) e intercalados boca a boca con 30 masajes cardiacos.

QUÉ CUBRE SU SEGURO DE AUTOMÓVIL

Le hemos efectuado un **breve resumen de cada una de las garantías** para mejor comprensión.

RESPONSABILIDAD CIVIL OBLIGATORIA

Ampara las indemnizaciones que, como conductor o propietario del vehículo, deba abonar por los daños y perjuicios ocasionados a terceros por hechos de la circulación con el vehículo asegurado.

En España la cuantía establecida para esta cobertura es la que legalmente esté en vigor en el momento del siniestro.

RESPONSABILIDAD CIVIL DE LA CARGA

Garantiza la indemnización por daños causados a terceros por el transporte, carga y/o descarga de objetos y mercancías transportadas por el vehículo asegurado.

ROBO

Quedan cubiertos los daños y la pérdida del vehículo asegurado a consecuencia de sustracción ilegítima o su tentativa.

El asegurador también garantiza los daños que se produzcan en el vehículo asegurado, durante el tiempo en que, como consecuencia de su sustracción, se halle en poder de personas ajenas.

RESPONSABILIDAD CIVIL VOLUNTARIA

Ampara las indemnizaciones que excedan del importe fijado para la responsabilidad civil obligatoria con los límites pactados en condiciones particulares y generales.

Además está incluida:

- La responsabilidad civil por incendio del vehículo asegurado.
- La responsabilidad civil de remolques y caravanas.

DAÑOS PROPIOS

Se garantizan los daños parciales o la pérdida total del vehículo como consecuencia de un accidente, encontrándose el vehículo tanto en circulación como en reposo.

Aseguramos los daños por:

- Vuelco, caída del vehículo, choque del mismo con otros vehículos o con cualquier otro objeto móvil o inmóvil.
- Hundimiento de terrenos, puentes y carreteras.
- Hechos malintencionados de terceros.
- Daños a la tapicería interior con motivo de ayuda a víctimas por accidente.
- Daños ocasionados por pedrisco, viento o granizo.

RECLAMACIÓN DE DAÑOS

Se garantiza la reclamación amistosa o judicial de los daños que produzca un tercero, tanto materiales como personales. En concreto, se garantiza:

Daños personales

- La reclamación de las lesiones o muerte en accidente de circulación, así como las sufridas como peatón por el tomador, el cónyuge e hijos que con él convivan.
- La defensa de los intereses jurídicos de los usuarios del vehículo.

Daños materiales

- La reclamación de los daños sufridos en el vehículo asegurado y los objetos y mercancías transportadas en él.

INCENDIO

Se garantizan los daños que pueda sufrir el vehículo asegurado por incendio, rayo o explosión del vehículo asegurado, tanto en circulación como en reposo o durante su transporte.

ROTURAS DE LUNAS

En caso de rotura accidental de lunas del vehículo, el asegurador pagará el importe de la sustitución o reparación de las lunas.



ACCIDENTES PERSONALES

Se considera asegurado el conductor del vehículo, según la opción contratada, en caso de accidente cubierto en la póliza. Las prestaciones amparadas son las siguientes.

- Muerte por accidente.
- Invalidez permanente por accidente.
- Asistencia sanitaria.

ASISTENCIA JURÍDICA

900 123 077

Horario de lunes a viernes de 9 a 21 h.

Asistencia jurídica en materia de infracciones administrativas de tráfico, circulación y seguridad vial. A través de esta cobertura se prestarán los servicios siguientes:

- **Asesoría jurídica telefónica.**
- **Redacción de informes.**
- **Confección de escritos de oposición, pliegos de descargo y recursos de alzada.**
- **Presentación de escritos.**
- **Asesoramiento telefónico por pérdida del carnet o puntos.**

El ámbito territorial para esta cobertura se limita al territorio nacional.

DEFENSA PENAL

Se garantiza la defensa penal del conductor del vehículo asegurado y de cualquier otro conductor autorizado por aquél en caso de accidente de circulación, quedando expresamente incluidos:

- Gastos de abogado y procurador.
- Gastos de los peritos necesarios.
- Constitución de fianzas en procesos penales.

LOS SERVICIOS DE LIBERTY AUTOS

Asistencia en viaje 24h

En caso de siniestro, **desde el km 0, durante 24 horas al día y 365 días al año** ponemos a su disposición una serie de servicios de asistencia al vehículo y sus ocupantes y de asistencia a las personas, entre los que destacan:

ASISTENCIA A PERSONAS

- Transporte y repatriación sanitaria de heridos.
- Asesoramiento médico a distancia.
- Desplazamiento de un familiar en caso de hospitalización.
- Envío de medicamentos.
- Convalecencia en un hotel.
- Transporte o repatriación de fallecidos.
- Búsqueda y transporte de equipajes y efectos personales.

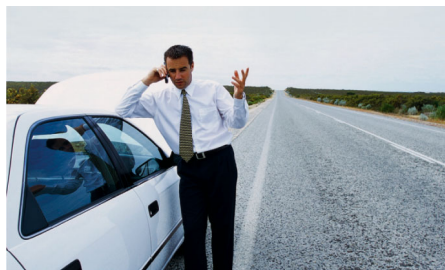

ASISTENCIA EN VIAJE Y REPARACIÓN Y SUSTITUCIÓN DE LUNAS

Territorial nacional

900 101 369

Resto del mundo

+34 934 955 125



Cuando la reparación suponga más de 24 horas de inmovilización del vehículo y durante un máximo de 7 días pondremos a su disposición un vehículo de alquiler del Grupo C o similar (tipo Renault Megane u Opel Astra).

VEHÍCULO DE SUSTITUCIÓN POR ACCIDENTE, INCENDIO O ROBO

91 594 97 58

24 horas - 365 días

CÓMO ACTUAR EN CASO DE SINIESTRO

- ▶ **Envíenos una copia del parte amistoso de accidente** a través de su mediador (para más información consulte en la siguiente página el apartado “Como cumplimentar el parte amistoso de accidentes”).

SON MUY IMPORTANTES LOS SIGUIENTES DATOS

Detalles del accidente:

Lugar, fecha y hora en el que se ha producido.

Descripción del accidente.

Si algún conductor abandona el lugar, intente anotar la matrícula.

Descripción de los daños producidos en su vehículo y en el vehículo contrario. Incluir fotografías siempre que sea posible.

- **Recoja los datos de todos los conductores y vehículos implicados.** Es muy importante que anote nombre y apellidos, teléfono de contacto, así como la matrícula, marca y modelo de los vehículos.
- **No olvide indicar la aseguradora del contrario.**
- **En caso de que haya algún lesionado**, por leve que sea, avise a emergencias. Deberá hacerlo constar en el parte, por lo que será necesario que apunte todos sus datos.

FORMA DE ACTUACIÓN EN CASO DE SINIESTRO

Tenga en cuenta que con la declaración amistosa de accidente, los trámites de gestión del mismo serán más ágiles y rápidos, además, si el accidente es culpa del contrario, **una declaración amistosa de accidente correctamente cumplimentada y firmada por ambas partes, puede simplificar y agilizar los trámites.**

Es importante tomar los datos de algún otro conductor o peatón que haya podido presenciarse el accidente, por si fuera necesaria la futura declaración de un testigo.

En caso de sufrir lesiones u observar que el conductor contrario se haya bajo los efectos del alcohol, o que no acepta su responsabilidad y se niega a darnos sus datos y los de su seguro, o simplemente reconoce no tener seguro, **llame a la policía, para que levante el oportuno atestado, que en su día también servirá como prueba.**

- ▶ **No modifique ningún dato cuando se hayan separado las 2 hojas autocopiativas del impreso y, en un plazo máximo de 7 días, envíenos su hoja a través de su mediador.**

CÓMO CUMPLIMENTAR EL PARTE AMISTOSO DE ACCIDENTES

- Una vez cumplimentado el parte de siniestros debe enviarlo a Liberty Seguros, a través de su mediador, en un **plazo máximo de 7 días**.
- **Recoja los datos de todos los vehículos implicados**, si no puede realizarlo en un solo parte utilice los que sean necesarios.

Día, hora y lugar del accidente

1

2

5

Si hay testigos, anote su nombre y apellidos, dirección y teléfono.

3

Si hay heridos, hágalo constar. Escriba los datos personales de los lesionados en el dorso del parte.

DECLARACIÓN AMISTOSA DE ACCIDENTE

1/2

1 Fecha del accidente		Hora		2 Localización		Lugar		3 Victimales (incluso leve)	
4 Datos materiales		Objetos distintos al vehículo		5 Testigos: nombre, dirección, tel.					
6 Asegurado (véase póliza de seguro)		7 Vehículo		12. CIRCUNSTANCIAS		8 Asegurador (véase póliza de seguro)		9 Conductor (ver permiso de conducir)	
6 Vehículo A		7 Vehículo A MOTOR / REMOLQUE		12. CIRCUNSTANCIAS		8 Vehículo B		9 Conductor B	
6 Vehículo B		7 Vehículo B MOTOR / REMOLQUE		12. CIRCUNSTANCIAS		8 Vehículo C		9 Conductor C	

4

Indique si, además de los vehículos afectados, ha habido más daños materiales.

Explíquelo en el dorso.

6

7

8

9

Para evitar errores que retrasen la resolución del siniestro, compruebe que todos los datos sean correctos.

13

Dibuje un croquis que muestre las circunstancias del accidente, marcando el punto de contacto inicial entre los vehículos.

12

Marque las casillas que más se ajustan a las circunstancias del siniestro. Compruebe que el otro conductor también indique las suyas.

10

Señale con una flecha las partes del vehículo que han sido afectadas.

11

Describa los daños sufridos en el vehículo.

15

Compruebe que todo sea correcto y firmelo. Una vez entregadas las copias no podrá realizar ninguna modificación.

14

¿Necesita añadir algún dato más? Hágalo aquí. Ponga aquí otras posibles matrículas implicadas.

INDÍQUENOS EN QUÉ TALLER REPARA SU VEHÍCULO

▶ **Cómo agilizar la reparación de mi vehículo** eligiendo un taller de confianza.

Sabemos que estar sin su coche puede alterar su ritmo de vida diario. Por eso, **en Liberty Seguros ponemos a su disposición una amplia oferta de talleres de confianza** que le proporcionarán un **trato preferente y prioridad** en su reparación, así como muchos otros servicios.

Si su elección es un taller de nuestra Red de Talleres de Confianza, se le valorarán los daños de forma ágil y rápida. Liberty seguros se encargará de autorizar al taller el inicio de la reparación y de abonar la factura directamente. A su cargo sólo quedará el importe correspondiente a la franquicia, si la hubiera.

CONSULTESUS TALLERES MÁS CERCANOS



A través de
www.libertyseguros.es

▶ **Es importante tener en cuenta que, en caso de siniestro con culpa del contrario, el inicio de la reparación no podrá llevarse a cabo hasta que Liberty Seguros reciba el documento de aceptación de culpa por parte de la compañía contraria.**

Servicios

- **Proximidad** (según zona geográfica).
- **Peritación rápida y ágil.**
- **Prioridad en la reparación.**
- **Garantía de por vida en las reparaciones.**

Servicios adicionales*

- **Lavado del vehículo.**
- **Recogida y entrega de su vehículo.**
- **Vehículo de cortesía.**
- **Flexibilidad horaria.**

* Sujeto a disponibilidad de cada taller.

CÓMO TRASLADARNOS UNA INCIDENCIA O DISCONFORMIDAD

De acuerdo con nuestro compromiso con la calidad, en Liberty Seguros le proponemos un nuevo servicio a través del que nos podrá hacer llegar sus sugerencias y sus disconformidades con las decisiones que se le han comunicado en relación a su póliza o a un siniestro.

Un equipo de nuestro **Centro de Servicio** valorará sus comentarios y se pondrá en contacto con usted para informarle de su decisión.

Puede ponerse en contacto con la compañía:

BUZÓN DE QUEJAS

CORREO

C/ Llacuna, 56-70, Ed. C 08005 Barcelona

E-MAIL

buzondequejas@libertyseguros.es

Además, en nuestra web www.libertyseguros.es dispone de un **formulario** en el que podrá hacernos llegar también sus comentarios o quejas.

En su escrito deberá indicarnos:

- Número de la póliza.
- Número de siniestro o fecha del mismo si procede.
- Descripción de los hechos.
- Número de teléfono de contacto.
- Dirección de correo electrónico si dispone de él.
- Dirección postal actualizada.

Dpto. Atención al Cliente

Funciona de forma independiente a los centros de suscripción, administración y tramitación de siniestros, para garantizarla objetividad y el buen servicio al cliente. En él se resuelven las quejas y reclamaciones por los asegurados.

Una vez realizada la reclamación será atendida y resuelta en el plazo de un mes.

VÍAS PARA RECLAMAR AL DPTO. ATENCIÓN AL CLIENTE

CORREO

Pº de las Doce Estrellas, 4. 28042 Madrid

FAX

91 301 79 98

E-MAIL

reclamaciones@libertyseguros.es

Reclamaciones al Defensor del Cliente

En caso de no estar conforme con la resolución adoptada anteriormente, o si ha transcurrido más de un mes sin que la reclamación haya sido resuelta, quien reclama puede dirigirse al Defensor del Cliente, el cual resolverá en un plazo de dos meses desde la presentación.

VÍAS PARA RECLAMAR AL DEFENSOR DEL CLIENTE

CORREO

C/ Velázquez, 80, 28001 Madrid

FAX

91 301 49 91

E-MAIL

reclamaciones@da-defensor.org

En caso de no estar conforme con el resultado anterior, el reclamante podrá formular su queja o reclamación ante el **Servicio de Reclamaciones de la Dirección General de Seguros y Fondos de Pensiones**, mediante escrito dirigido al Pº de la Castellana, 44 - Madrid, o presentado a través de la web www.dgsfp.mineco.es/reclamaciones



Liberty
Seguros

www.libertyseguros.es



DOCUMENTOS A DEVOLVER FIRMADOS



CONDICIONES PARTICULARES



ORDEN DE DOMICILIACIÓN DE ADEUDADO DIRECTO (SEPA)



Liberty
Seguros

Recuerde que le adjuntamos un sobre de franqueo en destino para que nos remita esta documentación firmada.

CONDICIONES PARTICULARES SEGURO DE AUTOS

Nº póliza: 04 Z21 3666443

Expedido en: Bilbao, 24 de junio de 2022

Efecto: A las 08 horas del 24-06-2022

Vencimiento: A las 08 horas del 24-06-2023

Duración: Anual, Prorrogable

Nombre mediador: VICENTE VELASCO ALVAREZ, SL

Código: 33 3116222

Tipo mediador: CORREDOR

Referencia condicionado general: LE11AUT 10/19

Datos de la tomadora del seguro

Nombre y apellidos: ITZIAR BALBIN DEVESA

NIF: 53550019Q

Dirección: CM DE LOS JAZMINES 338 1º DCHA.

CP Población: 33203 GIJON

Sexo: Femenino

Datos de la propietaria

Nombre y apellidos: ITZIAR BALBIN DEVESA

NIF: 53550019Q

Dirección: CM DE LOS JAZMINES 338 1º DCHA.

CP Población: 33203 GIJON

Sexo: Femenino

Datos del vehículo

Matrícula: 8952LYR

Marca y modelo: AC AUTOCARAVANA HASTA 130 CV 2P

Año de fabricación: 2022

Año 1ª matriculación: 2022

Tipo de vehículo: AUTOCARAVANA

Uso del vehículo: ALQUILER SIN CONDUCTOR

Potencia CV: 110

Peso Máximo Autorizado (PMA): 2.500

Cilindrada: 2.800

País de matriculación del vehículo: ESPAÑA

Accesorios: NO

Datos del/de los conductor/es habitual/es

Nombre y apellidos:

NIF:

Sexo:

CP Población:

Garantías contratadas

RESPONSABILIDAD CIVIL SUSCRIPCIÓN OBLIGATORIA	INCLUIDA
ASISTENCIA JURÍDICA EN INFRACCIONES DE TRAFICO	INCLUIDA
RESPONSABILIDAD CIVIL SUSCRIPCIÓN VOLUNTARIA	50.000.000,00 €
DAÑOS PROPIOS	INCLUIDA
Franquicia DAÑOS PROPIOS	600,00 €
DEFENSA JURÍDICA	INCLUIDA
RECLAMACIÓN DE DAÑOS	INCLUIDA
ASISTENCIA EN VIAJE	INCLUIDA
RESPONSABILIDAD CIVIL DE LA CARGA	INCLUIDA
LUNAS	INCLUIDA
ROBO	INCLUIDA
INCENDIO	INCLUIDA
PRIVACIÓN DEL PERMISO DE CONDUCIR	EXCLUIDA
VEHÍCULO DE SUSTITUCIÓN	EXCLUIDA

ACCIDENTES DE OCUPANTES	MUERTE (€)	INVALIDEZ (€)	ASISTENCIA SANITARIA (€)
Asegurados: Sólo conductor	60.000,00	60.000,00	Según cláusula anexa

Forma de pago: ANUAL

Importe primer recibo: 1.489,99 €

Desglose del recibo nº: 126224516 del 24-06-2022 al 24-06-2023

Prima neta: 1.363,63 €

Consortio: 15,23 €

Impuestos: 111,13 €

TOTAL: 1.489,99 €

Datos bancarios: ES38 0049 1199 20 2910012969 BANCO SANTANDER

La presente póliza ha sido confeccionada en base a las declaraciones del tomador, cualquier cambio sobre los datos reflejados deberá ser comunicado al asegurador, en caso contrario será de aplicación el artículo 12 de la Ley del Contrato de Seguro.

CLÁUSULAS

ACLARACIÓN DATOS DEL VEHÍCULO:

BENIMAR TESSORO 440UP de 130cv 2.0cc PMA 3.500kg

VALOR DECLARADO

Se hace constar que el valor del vehículo asegurado en el momento de contratación de la póliza es de: 65000 Euros, incluyendo todos los accesorios declarados.

Se aportará copia de factura de compra del vehículo. En el caso de que el vehículo no sea nuevo, el valor declarado no podrá ser superior al valor de factura, excepto que la diferencia se corresponda con el valor de los accesorios incorporados posteriormente a su salida de fábrica.

CONDICIONES ESPECIALES GARANTIA DE ROBO

Se hace constar que el uso del vehículo es alquiler sin conductor según consta en las condiciones particulares de la póliza.

La cobertura de robo total del vehículo (sustracción ilegítima) se extiende al uso indicado siempre que concurren las siguientes condiciones:

- Debe existir contrato de alquiler del vehículo asegurado.
- Deberá haberse fijado una fianza mediante autorización efectuada por tarjeta de crédito.
- El hecho deberá haber sido denunciado a las autoridades competentes.

No se considerará como robo la no devolución del vehículo alquilado, limitándose esta cobertura al hecho perpetrado por terceras personas.

CLAUSULA DE CONDUCTOR

Se hace constar que, entre los factores que se han considerado por parte de la Compañía para la valoración del riesgo y el cálculo de la prima se encuentran los siguientes: identidad de los conductores, fecha de nacimiento y fecha de expedición del permiso de conducir de los mismos, zona de circulación del vehículo asegurado, marca, modelo y versión del vehículo asegurado y uso al que el mismo se destina.

Por tanto, de acuerdo con el artículo 10 de la Ley de Contrato de Seguro, el Tomador del seguro tiene la obligación de declarar correctamente el riesgo y, según lo dispuesto en el Artículo 11 de la citada Ley de Contrato de Seguro, el Tomador tiene la obligación de notificar a la Compañía, durante la vigencia del seguro, cualquier variación o agravación de los factores citados en el párrafo anterior.

Se considera, por ejemplo, una agravación del riesgo que el vehículo asegurado sea conducido por personas menores de 25 años y/o con antigüedad de permiso de conducir inferior a 2 años.

De acuerdo con lo dispuesto en los Artículos 10 y 12 de la Ley de Contrato de Seguro, si se produjera un siniestro y las características reales del riesgo fuesen distintas a las declaradas por el Tomador, la prestación se reducirá de forma proporcional a la diferencia existente entre la prima pagada y la que hubiese aplicado de haberse conocido la verdadera entidad del riesgo (regla de equidad). En caso de mala fe del Tomador del Seguro, la Compañía quedará liberada del pago de la prestación.

No obstante, en lo que se refiere a la cobertura de responsabilidad civil de suscripción obligatoria, el Asegurador no opondrá ante el tercero perjudicado el incumplimiento por parte del Tomador del seguro del deber de declarar el riesgo y/o su agravación, sin perjuicio del derecho de repetición que le asiste contra el Tomador de seguro o Asegurado.

FRANQUICIAS

En caso de daños generales sin contrario identificado, cuando se verifique que los mismos son los derivados de varios hechos, el asegurador aplicará la franquicia contratada en póliza por cada lado afectado del vehículo, aceptándose como un solo siniestro todos los daños que se ubiquen en esa parte del mismo. Quedarán excluidos en su totalidad los daños del vehículo que se hubieran producido con anterioridad a la contratación de la póliza.

LÍMITE PARA ASISTENCIA SANITARIA: 6000 Euros

Queda expresamente pactado que, para la garantía de 'accidentes personales del ocupantes', los gastos de asistencia sanitaria por accidente se limitan a la cantidad arriba indicada cuando el asegurado fuese atendido por médicos y clínicas en un país extranjero o si en España acude a médicos y clínicas de libre elección.

INFORMACION ADICIONAL

Asimismo, le informamos que La Aseguradora podrá consultar sus datos contenidos, en su caso, en ficheros comunes relativos al incumplimiento de obligaciones dinerarias. Además, en caso de impago de la prima sus datos podrán ser comunicados a estos ficheros, con los requisitos que establece la ley.

RESPONSABILIDAD CIVIL PEATÓN Y CICLISTA

Se garantiza la responsabilidad civil del tomador y conductor habitual declarado en estas condiciones particulares por daños causados a terceros derivados de la práctica, como aficionado, del deporte del ciclismo así como en calidad de peatón cuando intervengan, como tales en accidente de circulación.

El límite de esta garantía se establece en 60.000 euros por siniestro.

Quedan excluidos los siniestros ocurridos por la práctica de ciclismo en calidad de profesional.

LIBRE ELECCION DE TALLER

Queda expresamente pactado que en caso de que el vehículo asegurado sufra daños y la reparación quede garantizada por alguna de las coberturas de la póliza el asegurado dispone de la libertad de elegir el taller en el que quiere reparar el vehículo.

CLÁUSULAS DE AMPLIACION DE GARANTÍAS ESPECIAL PARA AUTOCARAVANAS

Como ampliación de lo estipulado en Condiciones Generales se hace constar expresamente las siguientes cláusulas de ampliación. La ampliación referente a garantías tendrá efecto siempre que se hallen incluidas en la presente póliza **ACCESORIOS Se entenderán automáticamente cubiertos todos los elementos de mejora e instalación fija integrados en el vehículo de serie o a la salida de fábrica del vehículo.**

Los accesorios incorporados con posterioridad quedarán cubiertos de forma gratuita hasta la cantidad de 10.000 € Por encima de ese valor deberán quedar expresamente declarados

en póliza para considerarse cubiertos. No se consideran cubiertos los accesorios que no formen parte fija y permanente y estén unidos a la carrocería de la autocaravana.

En ningún caso se considerarán cubiertos como accesorios el ajuar, electrodomésticos portátiles o cualquier bien depositado en el interior del vehículo.

ROTURA DE LUNAS

Quedan expresamente incluidas las lunas exteriores de la autocaravana ya sean de cristal, plástico o metacrilato.

RESPONSABILIDAD CIVIL EN EL CAMPING

Hasta 60.000 Euros, por siniestro y año, se incluyen los daños que pueda ocasionar a terceras personas por hechos de los que pueda resultar civilmente responsable el Tomador del Seguro o Cónyuge actuando en calidad de cabeza de familia como usuario de Camping y zonas de descanso mientras dure la estancia en el establecimiento o área. Esta cobertura será válida en todos los países de la Unión Europea.

INDEMNIZACIÓN EN CASO DE PÉRDIDA TOTAL

Queda expresamente pactado que para las garantías de Daños Propios, Incendio y robo cuando estuviesen contratadas, en caso de pérdida total o sustracción del vehículo completo la indemnización será:

Si la antigüedad del vehículo es inferior a cuatro años, en caso de pérdida total la indemnización se determinará tomando como base el valor de nuevo del vehículo en el momento inmediatamente anterior a la ocurrencia del siniestro (con deducción del valor de los restos), de acuerdo a la siguiente escala:

- El 100% del valor de nuevo, si su antigüedad es inferior a dos años.
- El 80% del valor de nuevo, si su antigüedad es superior a dos años e inferior a tres años.
- El 70% del valor de nuevo, si su antigüedad es superior a tres años e inferior a cuatro años. Si la antigüedad del vehículo es superior a cuatro años, si la antigüedad del vehículo es superior a cuatro años se indemnizará por su valor venal incrementado en un 30% (con deducción del valor de los restos).

EQUIPAJES Y EFECTOS PERSONALES

Queda expresamente pactado que para las garantías de Daños Propios, Incendio y robo cuando estuviesen contratadas, quedan cubiertos los equipajes y efectos personales de los ocupantes del vehículo asegurado a consecuencia de un evento hasta un máximo de 500 euros por siniestro.

Tendrán condición de equipajes y efectos personales exclusivamente las maletas, ropa de vestir, calzado y artículos de aseo y cosmética quedando excluidos otros tipo de objetos o enseres.

DEFENSA JURIDICA: AMPLIACION LIBRE DESIGNA DE ABOGADO

Se amplía a 3000€ el límite máximo de los honorarios y gastos de los profesionales elegidos por el asegurado para su defensa jurídica según se establece en el Artículo 7.

REMOLCAJE A ELECCIÓN DEL VEHICULO DESDE EL KM '0' DEL DOMICILIO

Como ampliación a la garantía de Asistencia en Viaje en el apartado de 'Remolcaje desde KM '0' del domicilio' de las Condiciones Generales se hace constar que :

En caso de accidente, rotura de lunas o avería ocurrida en España, Francia, Portugal y Andorra que impida al vehículo asegurado circular por sus propios medios, el asegurador se hará cargo de los gastos de remolque del vehículo hasta el taller que elija el asegurado sin que tenga lugar el límite de 100 Km.

COLISIÓN POR ATROPELLO A ESPECIES CINEGÉTICAS O ANIMALES DOMÉSTICOS

Se considera cubierta la reparación de los daños materiales que sufra el vehículo y sus accesorios o la reposición de los mismos como consecuencia de colisión por atropello de especies cinegéticas. Se cubren también los daños ocasionados al vehículo por colisión con animales domésticos, siempre que la responsabilidad de la colisión no recaiga en el conductor del vehículo asegurado. En todo caso se exige que exista atestado policial del accidente.

El criterio para la valoración de los daños será el mismo para la garantía de Daños Propios.

En caso de tener contratada la cobertura de Daños Propios y si la cobertura se ha contratado con franquicia, ésta no se aplicará a los daños por colisión con especies cinegéticas y animales domésticos.

DAÑOS METEOROLÓGICOS - EXTENSIÓN DE GARANTÍAS

El Asegurador indemnizará los daños materiales que pueda sufrir el vehículo asegurado como consecuencia de:

A- Daños meteorológicos incluidos:

- 1) Pedrisco o nieve.
 - 2) Inundación, a consecuencia del desbordamiento o desviación del curso normal de lagos sin salida natural, acequias, canales y otros cursos o caudales en superficie naturales o construidos por el hombre, colectores, alcantarillado y otros cauces subterráneos al desbordarse, reventarse, romperse o averiarse.
 - 3) Caída de aeronaves, astronaves, naves u objetos que puedan caer de las mismas.
- La indemnización será efectiva siempre que los accidentes enumerados anteriormente no sean producidos por hechos o fenómenos que correspondan a riesgos amparados por el Consorcio de Compensación de Seguros.

B-EXCLUSIONES. Daños Meteorológicos no cubiertos:

No queda cubierto, además de lo indicado en el apartado 13 'Riesgos no cubiertos de aplicación a todas las garantías' de las Condiciones Generales:

- a) Los daños ocasionados por filtraciones, goteras, oxidaciones o humedades, cualquiera que sea la causa, y los producidos por la nieve o el agua que penetre por puertas, ventanas u otras aberturas que hayan quedado sin cerrar o cuyo cierre fuera defectuoso.
- b) Los daños debidos a la congelación del agua del radiador.

El criterio para la valoración de los daños será el mismo que el establecido para la garantía de Daños propios.

En caso de tener contratada la cobertura de Daños Propios y si la cobertura se ha contratado con franquicia ésta no se aplicará a los daños por fenómenos meteorológicos.

PROTECCION AL CONSUMIDOR

En caso de ser residente en la Comunidad Autónoma de Galicia o de Cataluña, y de conformidad con el Código de Consumo de Cataluña y la Ley Gallega de Protección General de las Personas Consumidoras y Usuarías, le informamos que tiene a su disposición el número de teléfono 900 112 213, en el que atenderemos cualquier incidencia, queja o reclamación que pudiera surgir respecto al servicio prestado.

Igualmente, en caso de residir en la Comunidad Autónoma de Cataluña, estamos a su disposición en la Avenida de la Granvía de L'Hospitalet, 8, de Hospitalet de Llobregat (Barcelona).

NOTA INFORMATIVA

1-El estado miembro al que corresponde el control de la actividad aseguradora de la entidad es España, y la autoridad de control la Dirección General de Seguros y Fondos de Pensiones.

2-La legislación aplicable al contrato es la española, en concreto, la Ley 50/80 de 8 de octubre, de Contrato de Seguro; el Real Decreto Legislativo 6/2004, de 29 de octubre, por el que se aprueba el texto refundido de la ley de ordenación y supervisión de los seguros privados y el Real Decreto Legislativo 8/2004, de 29 de octubre, por el que se aprueba el texto refundido de la ley sobre responsabilidad civil y seguro en la circulación de vehículos a motor, así como los reglamentos de desarrollo de ambas disposiciones.

3- La entidad aseguradora LIBERTY SEGUROS, Compañía de Seguros, S.A., tiene su domicilio social en la Paseo de las Doce Estrellas, 4, 28042 Madrid, España.

4- INSTANCIAS DE RECLAMACIÓN Y PROTECCIÓN DEL CLIENTE LIBERTY SEGUROS dispone de un Departamento de Atención al Cliente y de un Defensor del Cliente, para atender y resolver quejas y reclamaciones derivadas de la actuación de la propia entidad o de sus agentes de seguros u operadores de banca seguros, conforme al procedimiento previsto en la Orden ECO 734/2004, de 11 de marzo.

– Departamento de Atención al Cliente. Paseo de las Doce Estrellas, 4, 28042 MADRID. Fax: 91 301 79 98. e-mail: atencionalcliente@libertyseguros.es

– Defensor del Cliente. C/ Marqués de la Ensenada 2, 6ª planta, 28004 Madrid. Fax: 91 308 49 91. e-mail: reclamaciones@da-defensor.org.as quejas y reclamaciones serán atendidas y resueltas en el plazo de dos meses desde su presentación. Transcurrido dicho plazo sin haber obtenido una respuesta o en caso de disconformidad, el reclamante podrá dirigirse al Comisionado para la Defensa del Asegurado y del Partícipe en Planes de Pensiones. Pº de la Castellana 44, 28046 MADRID. Para la solución de conflictos en vía judicial será competente el Juez del domicilio del asegurado.

Se encuentra a disposición de los clientes en las oficinas de las entidades del Grupo Liberty, el Reglamento para la Defensa del Cliente, donde se detalla el procedimiento para la atención de quejas y reclamaciones. También se podrá tener acceso a dicho Reglamento en la página web: www.libertyseguros.es, o a través de su mediador.

EL PAGO SOLO SERA VALIDO CONTRA ENTREGA DEL RECIBO ORIGINAL DEL ASEGURADOR. El Tomador o Asegurado recibe con estas Condiciones Particulares un ejemplar de las Condiciones Generales de la Póliza, modelo **LE11AUT 10/19**

El Tomador/Asegurado acepta expresamente el Condicionado General completo y las cláusulas limitativas que firma en prueba de conformidad, y reconoce que con anterioridad a la firma del presente contrato, ha recibido la información que se recoge anteriormente, y manifiesta comprenderla.

INFORMACIÓN AL ASEGURADO

El tomador reconoce con su firma, que el contrato de seguro se ajusta a las exigencias y necesidades expresadas en la solicitud/proposición de seguro. No obstante, si el contenido de la póliza difiere de la solicitud/proposición de seguro o de las cláusulas acordadas, el tomador del seguro podrá reclamar a la entidad aseguradora en el plazo de un mes a contar desde la entrega de la póliza para que subsane la divergencia existente.

Transcurrido dicho plazo sin efectuar la reclamación, se estará a lo dispuesto en la póliza.

FIRMA DEL
TOMADOR

EL ASEGURADOR
P.P.



Juan Miguel Estallo
CEO Liberty Seguros



FIRMA Y CONSTANCIA DE LA RECEPCIÓN DE INFORMACIÓN

El tomador reconoce con su firma, que el contrato de seguro se ajusta a las exigencias y necesidades expresadas en la solicitud/proposición de seguro. No obstante, si el contenido de la póliza difiere de la solicitud/proposición de seguro o de las cláusulas acordadas, el tomador del seguro podrá reclamar a la entidad aseguradora en el plazo de un mes, a contar desde la entrega de la póliza, para que subsane la divergencia existente.

Transcurrido dicho plazo sin efectuar la reclamación, se estará a lo dispuesto en la póliza.

El tomador declara haber recibido un ejemplar de la presente póliza, y reconoce expresamente mediante su firma haber leído y entendido todas las condiciones generales y particulares que conforman la misma, aceptando dichas condiciones, y en especial aquellas cláusulas limitativas de sus derechos que aparecen destacadas.

El tomador del seguro reconoce haber recibido con carácter previo a la celebración del presente contrato de seguro de autos, toda la información exigida por el Texto Refundido de la Ley de Ordenación y Supervisión de Seguros Privados y su reglamento de desarrollo.

Asimismo, el tomador del seguro declara haber leído y aceptar el contenido de la cláusula relativa a la Protección de Datos.

Como prueba de conformidad con todo lo anterior, el tomador del seguro firma la presente póliza en la fecha indicada en las Condiciones Particulares.

El tomador
ITZIAR BALBIN DEVESA
53550019Q
Nº Póliza: 04 Z21 3666443

El asegurador
Liberty Seguros S.A.

FIRMA

INFORMACIÓN BÁSICA SOBRE PROTECCIÓN DE DATOS

La presente información, acorde al Reglamento general de protección de datos, sustituye y deja sin efecto cualquier otra información sobre protección de datos facilitada, en su caso, en el presente documento.

Responsable	LIBERTY SEGUROS, Compañía de Seguros y Reaseguros, S.A.
Finalidad	<p>(a) Gestión de la relación pre-contractual y/o del contrato de seguro, incluida la elaboración de perfiles necesarios para ello.</p> <p>(b) Comunicaciones comerciales (y elaboración de perfiles para ello) por cualquier medio (electrónico o no) durante la vigencia del contrato de seguro de productos de seguros propios así como del programa de fidelización.</p>
Legitimación	<p>(a) Ejecución del pre-contrato y/o contrato de seguro.</p> <p>(b) Interés legítimo: para comunicaciones comerciales y promocionales de productos de seguros propios y perfiles correspondientes así como del programa de fidelización, mientras el contrato de seguro esté en vigor.</p>
Datos	<p>(a) Facilitados con carácter previo al contrato de seguro, en la póliza y/o generados durante la relación contractual (incluyendo datos de salud). Los datos de salud no serán tratados para el envío de comunicaciones comerciales.</p> <p>(b) Referidos al tomador y otras personas físicas relacionadas con el contrato (Ej. asegurados, beneficiarios, terceros perjudicados).</p>
Destinatarios	<p>(a) Otras entidades aseguradoras y reaseguradoras.</p> <p>(b) Organismos públicos o privados.</p> <p>(c) Entidades gestoras de ficheros comunes con fines estadísticos actuariales, liquidación de siniestros y prevención del fraude.</p> <p>(d) Prestadores de servicios.</p>
Transferencias internacionales	<p>(a) Países con nivel de protección adecuado.</p> <p>(b) Entre otros, Estados Unidos (protección no equivalente a UE pero adopción de garantías: cláusulas tipo, normas corporativas vinculantes, "Privacy Shield" y/o cualesquiera otros mecanismos admitidos).</p>
Derechos	Entre otros, derecho de acceso, rectificación, supresión, oposición enviando un e-mail a ejercicioderechos@libertyseguros.es .



Liberty Seguros

INFORMACIÓN BÁSICA SOBRE PROTECCIÓN DE DATOS

Información adicional	Disponible en la siguiente URL: http://www.libertyseguros.es/privacidad Recomendamos su lectura.
-----------------------	--

Puede oponerse en cualquier momento a que en base al interés legítimo utilicemos sus datos personales, incluyendo la elaboración de perfiles y/o el envío de comunicaciones comerciales.

FIRMA DEL
TOMADOR

EL ASEGURADOR
P.P.

Juan Miguel Estallo
CEO Liberty Seguros

ORDEN DE DOMICILIACIÓN DE ADEUDO DIRECTO SEPA* **SEPA* DIRECT DEBIT MANDATE**

Datos de la compañía / *Company Details*

Referenciade la orden de domiciliación/ *Directdebit reference* 04Z213668442

Identificaciónde la compañía/ *Companyidentificationnumber* A48037642

Nombre de la compañía/ *Companyname* LIBERTYSEGUROSS.A.

Dirección / *Address* Paseo de las Doce Estrellas,4

Código postal / *Postcode* 28042

Población / *City/town* Madrid

Provincia/ *Province* MADRID

País/ *Country* ESPAÑA

Mediante la firma de esta orden de domiciliación, el titular de la cuenta bancaria autoriza (A) a la compañía a enviar instrucciones a la entidad del titular de la cuenta bancaria para adeudar su cuenta y (B) a la entidad para efectuar los adeudos en su cuenta siguiendo las instrucciones de la compañía. Como parte de sus derechos, el titular de la cuenta bancaria está legitimado al reembolso por su entidad en los términos y condiciones del contrato suscrito con la misma. La solicitud de reembolso deberá efectuarse dentro de las ocho semanas que siguen a la fecha de adeudo en cuenta. Puede obtener información adicional sobre sus derechos en su entidad financiera.

By signing this mandate form, you authorise (A) the company to send instructions to your bank to debit your account and (B) your bank to debit your account in accordance with the instructions from the company. As part of your rights, you are entitled to a refund from your bank under the terms and conditions of your agreement with your bank. A refund must be claimed within 8 weeks starting from the date on which your account was debited.

Datos del titular de la cuenta bancaria / *Bank account holder details*

Nombre / *Name* ITZIARBALBIN DEVESA

Dirección / *Address* CM DE LOS JAZMINES338 1º DCHA.

Código postal / *Postcode* 33203

Población / *City/town* GIJON

Provincia/ *Province* ASTURIAS

País/ *Country* ESPAÑA

Swift BIC / *Swift BIC number*

BSCHESMMXXX

Número de cuenta - IBAN / *Account number - IBAN*

ES3800491199202910012969

Tipo de pago / *Paymenttype* RECURRENTE

En caso que los datos que aparecen no sean correctos, rectifíquelos aquí
If the above details are incorrect, amend them here

Fecha / *Date* 24 de junio de 2022

Población / *City/town* GIJON

Firma del titular de la cuenta / *Signature of account holder*



Liberty
Seguros

www.libertyseguros.es



www.libertyseguros.es